No 8551 Shanghai Tuesday May 22 1928 THE EASTERN TIMES Published every morning including Sundays

時報

中華民國十七年

五月廿二日 星期二

舊歷戊辰年四月初四日

今天二張售大洋三分

第八千五百五十一號

定報價目 本國及日本一個月一元、三個月二元九角、六個月五元七角、九個月八元四角、全年十一元 南洋歐美各國一個月二元、三個月五元八角、六個月十一元四角、九個月十六元八角、全年念二元 報費先惠郵票九五折算

廣告刊例 （封面及評前）二行起碼每日每行一元四角「時報」每英方寸每次一元五角地位須於三天前預定「新聞欄內」每日每行四角五分「普通地位」三十字起碼每日每字一分二厘「彩色廣告」加一色手續費十元二色四十元三色九十元四色一百六十元地位格色須預向本館廣告部接洽

本館編輯部設於浙江路二十五號（小花園南首）電話中央六二〇四 營業部設於山東路A字六號 電話中央六二〇一 電報掛號二五一四 ▲中華郵政特准掛號立券 按照總包特別優益寄遞之報紙

永安公司

大賤賣念一天

四樓 特別大賤賣部

全部貨品

逐日添換新貨一律削本賤賣

犧牲血本 在所不計

機會不常 幸勿錯過

◎◎◎◎◎◎入週紀念 春中大學函授部 招生 政藝 政科 法科 文科 一年畢業 二三四年級 插班 函授面授各廿名 本科法譯商文各院畢業給以學士直捕歐美大學博士 院校址在上海新閘路九八號索章附郵十五分 法學博士馬景行啓 2861

上海唱機分公司今日開幕大廉價七天 廻音唱機每只十四元 總公司芝罘路十五號 分公司勞勃生路紀念塔東首

諸親友 國光臨 謹詹於五月念六日爲長女舜卿與樹定滌內姪結婚敬治喜筵恭請 謹此代柬席設上海振齊路太原坊寓廬 王孝賚鞠躬 籲曉 2846

福安八壽保險公司緊要啓事

啓者本公司日前走電失愼有一部份之簿據已被焚毁各保戶之通訊處無從查考故特登報通告凡持有本公司有效人壽保單者請將保單及收條携到本公司重行登記以便查核通訊外埠請即通函報告並將通訊處詳細列下幸勿放棄否則無從通訊本公司不任其咎本公司仍在原處四川路照常辦公特此奉告 2827

招商局江順輪船業務主任金廷孫啓事

廷孫奉招商局管理處委任爲江順輪船業務主任已於本月十二日到船就職視事除呈報外所有江順輪船十二日以前銀錢貨物以及一切未了手續概歸前業務主任自行清理與廷孫無涉特此聲明 2830

上海報界工會啓事

本會執行委員兼常務委員葉君啓明因近日事務繁忙無暇兼顧本會事務向本會執委會提出辭去常務委員之職經五月三十日（星期日）執行委員會議決准予辭去常務委員之職執行委員名義暫不辭去所有葉君之常務駐會責任再行另推之正式函件爲憑特此登報聲明

有正書局大廉價

本局所出各種名畫碑帖墨迹堂幅屏條對聯千有餘種精美絕倫向蒙各界讚許今因行將遷移時報館舊址爲酬答歷年惠顧諸君雅意起見特將所有存貨自陰歷四月初一日起廉價一個月各貨一律照碼六折另設廉價部自一折至五折不等尤爲便宜機會難得惠顧諸君尙希及早來購以免失之交臂

上海四馬路有正書局啓

上海特別市黨務指導委員會秘書處通告第三號

茲據王店朱君函詢稱邇來王店一帶有自稱受上海特別市黨部委派爲上海濟寶兒義務學校募捐者是否確在等語查本黨部並未派人在外募捐更未與聞該兒義務學校等募捐人係招搖撞騙嗣後各界如遇此項情事當即扭交就近軍警機關懲辦可也特此通告

軍事委員會政治訓練部編纂戰史啓事

自先總理號召革命、奔走數十年、以至辛亥、推倒滿清、建造民國、嗣以軍閥篡竊、各據地盤、禍亂相尋、迄無寧日、概自宋案發生以後、袁氏叛國、於是有二次革命之戰、解散國會、段祺瑞當國、於是有護法之戰、陳逆北附、肘腋患生、楊劉跡興、國本搖動、於是有東江之戰、殲定百粵、陳逆尙存、鍔道韶關、誓師北伐、於是有贛南之戰、凡此諸役、皆我先總理大無畏之精神、百折不回、卒以革命尙未成功爲憾、[illegible]……本部有鑒於此、[illegible]……

報告所應注意之事

[illegible]……（十七）關於……

附投稿簡章 [illegible]……（五）……不在此例

十七年五月二十日

商務印書館出版 歷代詞選集評

徐珂選輯 一册三百餘頁 定價八角 郵費二分半

本書所輯唐、五代、宋、金、元、明之詞六百五十餘首每首後皆有名人評語學者易於領會標點分明尤便諷誦

▲詞選	胡適	一册	一元八角
▲唐五代詞選	成肇麐	一册	選庄四角 毛邊三角
▲清詞選集評	徐珂	一册	六角
▲歷代閨秀詞選集評	徐珂	一册	一角五分

中國科學社編輯 科學 十二卷第十期

◀要目▶

科學研究之機會……袁久址

單値函數之數性質……李儼

三角術及三角函數表之東來……李儼

研究與化學工業……程延慶

著中國衣服者之吸音能力……趙忠堯

改良的楚頓規則……曹元宇

昔日之氣候……朱文榮

創造的化學（續）……沙玉彥

商務印書館啓

▲每月一册二角半 ▲全年連郵費三元

上海特別市農工商局爲徵集國貨樣品事布告第五十一號

爲布告事本局爲搜集國貨樣品以便提倡起見特規定徵集辦法如下（一）凡布市各工廠商店所製造販賣或爲外埠廠家經理出國貨不論其爲大產或手工製造或機器製造者可檢具樣品函送本局登記以便提倡（二）樣品爲不能檢送者得以照片代之（三）檢送樣品時須附表註明下列各項（甲）貨名（乙）產地及製造廠（丙）本埠經理處（丁）發行年代（戊）銷銷地點（已）每年產額（庚）每年銷數（辛）可替代何種洋貨（按此表本局已有印就各須索閱者可直接向本局第二科索取）（四）凡本市各工廠已塡送本局各工廠調査表者不必再報惟須檢送貨樣（五）凡向國外製造業用本廠牌號以及用洋貨冒充國貨者幸勿檢送爲此布告本市區內各工廠商號一體知悉希卽按照上列規定辦法從速塡送以便審事宣傳俾國人用國貨者知所採擇挽回利權振興國產實有厚望焉特此布告

中華民國十七年五月十八日

局長潘公展 2833

上海學生聯合會募捐委員會通告

各校學生會公鑒本會現定於本月二十二日二十三兩日收集捐款茲將交款辦法規定如后祈各遵行爲要

（一）交款時間 上午八時至十二時下午一時至五時（銀行收款時間上午九時至下午四時）

（二）交款地點 捐簿及捐款各校直接交寧波路上海銀行由該行給與收據再將此據換取本會收據 捐簡送至北河南路橋堍總商會大廳當衆開劈由各校代表檢點數目後將該款直接送交寧波路上海銀行當由該行給與收據再將此據換取本會收條

（三）各校代表送簡到會須佩帶各該校學生會徽章

（四）各校交款時間

念二日上午 愛國女校●務本女校●勤業女師●民立女中●中國醫學院●景林中學●浦東中學●民生女校●萬竹女校●女子文求●羣益高小●滬北英專●神文女校●愛羣女校●培明女中●

二十二日下午 南國藝術●羣治附中●昌世中學●育材中學●上海青年會中學●上海亞東中學●復旦大學●復旦實中●上海職業●上海中學初中部●上海中學高中部●中大商學院●同濟大學●大夏大學●泉漳中學●嶺南中學●敏業中學●青年會中學●

二十三日上午 法政大學●持志大學●法科大學●新華藝大●文治大學●上海藝大●中華藝大●南洋醫大●東南醫大●上海美專●東亞體專●南光專校●東吳法科●同文書院●立達學院●南洋高商●中華公學●中華職業●省立水產●

二十三日下午 暨南學校●啓智學校●中國公學●實驗公學●光華大學●持志大學●勞働大學●中醫專校●交通大學●新民中學●總商會商業夜校●大同大學●暨南大學●正心高小●招商局公學●復旦中學●民立中學●大夏中學●滬西中學●海關中學●浦心中學●正風中學●華東中學●南方中學●東吳二中●文生氏高專●

（五）各校如有捐簿捐筒等爲捕房搜去有須於二十二三兩日至總商會學聯會開筒處報告數目以便會同後交涉領回

各機關各團體公鑒

本會前向各界募捐北伐軍餉多蒙慷慨捐輸無任感佩茲定於本月二十二二十三兩日上午八時至十二時下午一時至五時假北河南路總商會將募捐竹筒當衆開劈屆時請各機關各團體推派代表一位蒞場監視以昭愼重除已專函致奉入場徽章外特再登報布告即請公鑒

上海學生聯合會北伐軍餉募捐委員會啓 2853

中國國民黨總登記的意義 中國國民黨黨員一齊來接受黨的訓練！服從黨的紀律！ 中國國民黨黨員要知恥力行！不投降不失節！ 中國國民黨黨員要保存 總理磊落光明的態度！ 中國國民黨黨員要保存 總理剛强不屈的正氣！ 中國國民黨黨員的生命就是 總理的生命！ 黨員請求登記者請向各區黨部及本黨部特設登記處接洽並索取登記須知總登記的意義等件

上海特別市黨務指導委員會組織部 2856

應選江蘇縣市指導委員諸同志鑒

逕啓者茲據諸同志違消勤再囑爲介紹並謁以黨務資料甚多懇荷無飭但本會刻經議決凡應選各縣市指委者均須親來登記並受考查特登報端務乞依案履行並希見諒 葉楚傖 倪弼 汪寶瑄 顧子揚 鄧 悌 李壽雍 陳 固 狄 膺同啓 2866

◎東亞學聯會募捐團、十九日抵徐轉往海州、(徐州二十日下午三時電)

▲松江 松江各界反日運動會、於二十一日開會、議案如下、㈠在五三前各商界所定日貨、應如何處置案、議決由總務股通告各商家設法退貨、取銷定約、如萬難辦到、由定購者來會詳述理由、繳納相當救國基金、由會發給特許運輸證、以憑起卸、㈡相當救國基金、應如何規定案、議決不分品類、根據貨單價格、納百分之三十、㈢華輿公司日貨、應如何處置案、議決保留緩議、又松江縣商會於二十一日開會討論抵制仇貨辦法、經議決分送各商號辦法三條、㈠各商家所存日貨、限三日內列表送會、以憑轉報反日運動會備案、㈡凡五月三日前已定未到之貨、務於二十二日以前將定貨單交由本會轉送反日運動會登記、㈢各商店應將日貨樣品、另闢一部陳列、以資識別、

▲廣州 廣州商人對於濟案、莫不義憤塡胸、紛紛自動經濟絕交、凡定辦日本貨物之商店、經去電停止定貨、若日前已定下者、俟現存及定下之貨售清、決不再賣、總計不過再俟三個月、日貨即可絕迹於市面、現査銷流日貨最多之海味行、花紗行、洋雜貨行、疋頭行、洋紙行、皆已去電實行停止辦運、各大洋貨公司、亦經將陳列之日貨撤去、以免惹起各界之憎厭、全市各紗廠日昨召集全體會議、議決由十三日起、除少數織造土製國貨者外、其餘一致自動實行停業、工人爲表示同情起見、亦允一致停止織造工作、廣州總商會亦同時召集常務會議、討論對日經濟絕交辦法、當經議決、㈠實行通告各行商、實行對日經濟絕交、㈡組織對日經濟絕交大同盟、以十人爲一組、互相監督、並先由會董組織、漸次推及各行商、㈢爲澈底對日經濟絕交起見、擬將全市現存日貨盡行運往南洋沽清、使日貨絕迹於廣東、俾一般奸商無從乘機作弊、

▲揚州 江都縣立初中師生所組之對日外交後援會、發起於十九日舉行追悼濟南殉難軍民大會、敎師學生相繼演講、慷慨激昂、聲淚俱下、又揚州各界濟案後援會、十九日開會改組、到三十餘團體、當推定各部股人員、定星期一開始工作

▲合肥 第六中學高初兩部、合組六中反日運動會、每日分組出發演講、又電報局職員、十四日起、一律臂纏黑紗、上書蔡公時已被日軍槍殺了字樣、

▲紹興 紹興各界援助山東慘案聯合會、議決舉行山東爲日兵慘殺之武裝同志及蔡公時之追悼會、日期定二十一日上午九時、通函各機關各團體、一致參加、

日兵暴力下之濟南
種種慘暴直以亡國奴待我

濟南通信、濟城自日兵佔據後、各城門及馬路口、均由日兵把守、并用沙袋堆成圓壘、周圍留小孔、日兵在其中探槍出外、作射擊狀、吾人行經其地、莫不惴惴有懼色、日兵司令齋藤、近出佈告、檢査郵電、並禁止集會結社、濟南兩商會與警察當局、會組濟南治安警察總局、推前山東憲兵司令田友望爲總辦、前山東警察廳長宮文卿爲會辦、即假警察廳爲局所、現已開始辦公、警察亦已站崗、惟一律徒手而無槍械、此項機關表面雖爲維持治安而設、實則徒供日人之驅使而已、該警局自成立後、即出一佈告、搜收軍械、㈠各軍遺棄之軍械、須送交該局處置、㈡人民自衛槍械、暫交該局以免誤會、㈢限二十日爲止、倘有遲疑不交故意延宕、經査出後、即當重辦、又濟城自日兵強佔後、搶刦案迭起、商埠及各馬路較少、僻靜之處最多、居民稍有資財者、莫不遭刦、至日兵之待遇華人、雖亡國奴亦不過如是、玆將日兵暴行略述如下、日兵自入城後、見有南方之人、或頭髮梳成學生式或平頂者、即指爲黨軍開槍射擊、商民之因此喪生者、不知凡幾、見華人在街上看黨軍所貼標語、或華人見日兵畏懼而逃避者、亦均指爲黨軍、開槍射擊、又見有華人聚衆談論者、即指爲謀亂、亦開槍射擊、又藉搜査黨軍爲名、任意出入民家、見有貴重物品及銀錢等物、一律攫取、且又索飲索食、騷擾不休、招待稍有不週、即任意殺辱、在街上亦任意搜査、凡見有貴重物品、亦均一律扣留、稍有執拗、即指爲黨軍或盜賊、開槍射擊、並在街市任意放槍玩耍、威嚇華人、見有華女、則又調笑以取樂、濟地各報、因聞日人在青島藉口排日、封禁報館、故皆不敢出版、人民無法遷避者、祇得枯坐室中、不敢出外行走、商店十九閉門、蕭索淒慘之景象、爲空前所未有、濟人處此日人暴力之下、生命如草芥、只有忍氣吞聲、苟活一時而已、傷哉、

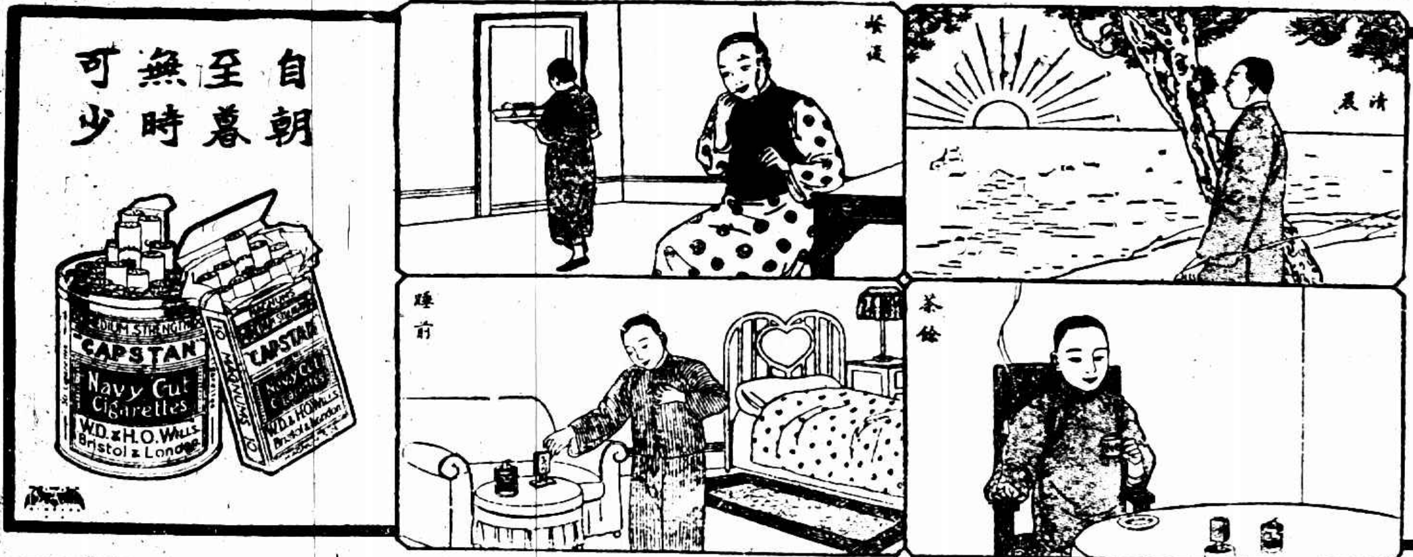

趙欣伯秘密抵日
甘心賣國的談話 勾結日人的鐵證

世界新聞社云、據十六日門司函、張作霖之特使趙欣伯化名某某、乘大阪株式會社之香港丸於是日到門司、對東報記者發表談話如下、「余之化名來日、因恐余之使命被人誤解、北軍軍心現已解體、張宗昌既不能戰、孫傳芳亦不可靠、而南軍進迫甚速、中國內戰連年不息、返觀貴國、實堪羨慕、貴國出兵山東、或亦事非得已、余聞南京政府曾向國際聯盟乞援、此等政治問題、不欲討論、總之、中國若沒有日本的幫助、是無事可爲的、」云、按趙欣伯赴日之使命、究是何種使命、參觀連日北京電訊芳澤與張作霖間種種秘密談判、可以恍然矣、

三集團軍聯成一氣
向京津爲大包圍形勢
蔣赴豫會馮商定軍略

徐州通信、蔣總司令於十四日晨九時由兗州專車返徐後、在徐措置軍務已畢、於十八日晚九時、專車由徐赴豫、前日來徐之宋美齡宋子文均同行西上勞軍、邵力子等亦隨行、蔣此次赴豫、係爲第二期北伐軍事、已到達相當時機、與馮總司令會議之後、即下令總攻京津、第一二三集團軍現在前方已完全聯成一氣、對京津爲大包圍形勢、査第一集團軍之方振武陳調元方鼎英各部、均已越過東光、逼攻滄州、第二集團軍之孫良誠部已越阜城、側襲滄州、劉鎭華部在津浦京漢兩路之間北進、鹿鍾麟已出石家莊督師、與第三集團軍之孫楚部會師保定、京津方面、業已根本動搖、預料蔣馮會議總攻開始、一月之內、必可到達北京、此間總部中人、均甚樂觀云、

徐州軍訊

濟南以南之後方防務、業經蔣總司令令由第一軍團軍防範、前方分駐泰安界首萊蕪長淸等處、第三軍團之三十三軍沿津浦線由泰安至臨城駐防、第二軍團之十七軍、現正肅淸魯東、第七軍之三師涂思宗部、昨由兗州開徐、暫駐九里山一帶、候令他調、四十六軍六師高壽部、昨曾經蔣總司令訓閱、刻仍駐雲龍山、亦候令調拔云、(五月十九日)

劣紳通匪被捕殺

◎北區善後委員王應楡以乳源劣紳邱舉梅等接濟匪械、令縣拿捕、縣召至署會議、令將全數扣留、蕭祝勳胡良弼欲拒捕、被格斃、邱等五人被扣留、王又僱匠千名在仁化石塘建一炮壘、與匪炮樓對峙、限半月告成、(香港二十一日上午七時電)

粵省彙聞

◎李濟深十九日親至交涉署商應付日艦來粵、聞已有具體辦法、(香港二十一日下午九時電)
◎市政府飭公安局査禁對日激烈動作、(香港電)
◎總部將善後委員撥歸省政府統屬、所有一切經費、由省政府從新支配、不在軍費項下發給、(香港二十一日下午九時電)
◎建設委員會十九日第三次會議、將省政府委員會辦事細則及秘書處組織法、修正通過、四廳組織法、留待下次會議討論、(香港念一日下午九時電)
◎白崇禧部新兵及十四十五團補充營共千餘、二十日由粵路北上轉赴湘南、(香港念一日下午九時電)
◎白崇禧新招兵三千、十七日由南路五邑抵省、日內出發、(香港二十一日上午七時電)
◎十一軍李抺中師、十八日出發西江、(香港電)

武漢政分會會議

◎武漢政分會二十一日開第一次會議、重要議案爲湘省政府暨財政整委會人選、(漢口電)

閩省減薪充北伐費

◎省政府令各機關減薪、充北伐費、百元以下五成、二百元以下四成、三百元以下三成、五百元以上二成、(福州二十一日電)
◎整理福建財政委員會、本日開預備會、(福州二十一日電)
◎財會停頓後、將不再召集開會、俟代表到齊即開中央召集之閩省財政整理會、(廈門二十一日電)

陳國輝參謀長被暗殺

◎陳國輝之參謀長呂俊星、在永春被人刺斃、(廈門二十一日下午八時電)

北京公債市

◎二十一日公債市、九六開盤一八、收盤一九九、後場九六開盤一九七、收盤一九三三五、七長七二五、成交四百五十萬、(北京二十一日下午十時電)

浙省政府會議
通過浙省店屋捐章程及公墓條例

浙省政府二十一日開一百十七次會議、㈠財政廳提省公債還本付息辦法、議決交財政審査委員會審査、㈡法規審査委員會審査修正全省店屋捐章程及住屋捐章程、議決通過公布、本年七月一日實行、㈢民廳提公墓條例案、議決、原則通過、交法規審査委員會審査、㈣將夢麟提改組省立商科暨蠶桑科各職業學校爲省立高級商科中學、省立高級蠶桑科中學、議決通過、

▲浙省店屋捐章程 浙省政府通過浙江省店屋捐章程、原文如下、(第一條)凡在本省區域內之房屋供營業之用者、無論租屋與自屋已屋、均適用本章程、(第二條)店屋捐按照每月租價百分之十五征收、其月租在二元以內者免捐、前項捐率、如向已征至百分之十五以上者、得照舊征收、(第三條)凡租屋租價、應査驗其租契及租摺所列之數計算收捐、由房主租戶各半担任、前項租契租摺、查驗後應加蓋戳記、凡蓄有押租、超過月租三倍以上者、就其超過數額、按十分之一、作爲租價、併入租金計算收捐、此項捐額、應由房主担任、(第四條)凡典屋已屋及租地建築之屋、以鄰近店屋之舖面大小建築優劣爲比例、定其租價、計算收捐、(第五條)凡房屋僅以一部份、分供營業之用者、就其供營業之一部分收捐、(第六條)凡店主應每年編査一次、註明商號房主及店主姓名、並開列間數租價、編號列册、隨給編査憑照一紙、前項編査事宜、由市縣政府督同警察機關辦理之、(第七條)編査時遇有閉歇之店屋、須査明房主姓名及其住址、依次列册、不得漏載、(第八條)凡有新造店屋及從新改建者、應由房主將地址間數報告警察機關、轉報市縣政府註册、(第九條)凡店屋租價有增減時、應由房主租戶報告警察機關、轉報市縣政府註册、(第十條)凡有遷徙閉歇或被災情事、及空屋出賃時、應由房主租戶報告警察機關、轉報市縣政府註册、(第十一條)店屋捐由市縣政府査照編査册、按月塡造收捐憑證、派員征收、租屋向租戶征收、其屋主應出半捐、由捐戶於月租內、自行扣回、典屋或已屋、向典主及房主直接征收之、(第十二條)店屋捐以每月十六日起至末日止爲收捐期限、捐款收淸、隨給收捐憑證、(第十三條)店屋捐編査册及編査憑照收捐憑證式樣、由省政府民政廳製定頒發、前項册照由市縣政府編號印發、(第十四條)凡捐款均以通用銀幣完納、其不及一元者、准以小銀元或銅幣照市核算、(第十五條)凡空屋出租或自用及租價有增減時、自起租使用增減日起計算征收、其遷徙閉歇或被災者、査明時日停捐、(第十六條)租戶或典主房主、應繳店屋捐、如有隱匿不報、或以多報少、或以其他方法意圖朦混者、除責令補繳捐款外、處以補捐款十倍以下五倍以上之罰金、前項罰款以五成充賞、五成歸公、(第十七條)凡每月應繳捐款、逾期不繳者、處以應繳捐數十分之一之罰金、(第十八條)每月征起捐數及罰金、除有特別指定用途外、均撥充警察費、(第十九條)每月征起捐款及罰金、應由市縣政府於次月二十日以前、造具表册、分報浙江省政府民政廳財政廳查核、並將各戶捐數及罰金分區公告、(第二十條)關於征收店屋捐費用、除杭州寧波兩市另有規定外、每月捐數在千元以下者、得照月捐十分之二開支、超過千元、其超過數照二十分之一開支、(第二十一條)編査員及征收員、如有向房主租戶需索、或串同舞弊及隱匿捐款情事、按照刑律懲治、(第二十二條)本章程由浙江省政府公布之、

▲浙省公墓條例 浙省政府通過浙江省公墓條例如下、(第一條)凡本省各市縣應均由市縣政府劃分區域、選擇市鎭鄉村適宜地點、設立公墓、(第二條)凡人民得組織公墓公司經營公共墓地、但公墓設立之地點、須經市縣政府之許可、並須經市縣政府之核定、(第三條)凡公共墓地應擇土性高燥及與飲用水無礙、而距離住宅區及飲水井在一百丈以外者設立之、(第四條)凡公共墓地、須劃分地段、築造公路、齊築涼亭、栽植花木、並於其四圍建築堅固圍牆、(第五條)公共墓地之圖案及墓與墓碑之式樣、由市縣政府擬請省政府民政廳核定、其由公司設立者、應呈由市縣政府轉呈核定之、(第六條)公墓面積及深度之定限、由市縣政府按照當地情形及土質、擬呈省政府民政廳核定之、(第七條)各墓之距離、四週各以三公尺爲限、(第八條)公共墓地坟墓編號、並於墓碑上刊載姓名籍貫、及葬年月日、(第九條)公共墓地分收費與免費二種、在免費區得按畝徵收地價、前項徵收地價規則、由市縣政府擬呈省政府民政廳核定、(第十條)公共墓地、由政府設立者、須由政府設管理、由公司經營者、須由公司管理、管理規則、由市縣政府擬呈或由公司擬呈市縣政府、轉呈省政府民政廳核定、(第十一條)凡公共墓地之設立、不得附近於國道省道縣道鐵道汽車道大河及工廠、(第十二條)凡公墓非經墓主或其後裔同意、及呈准地方政府者、一律不得起掘、(第十三條)凡墓或墓碑如有損壞時、須由公墓管理者、通知墓主自行修理、(第十四條)凡公共墓地內不得乘車騎馬或行獵、(第十五條)公墓登記、每年舉行一次、連續五次不登記、當取銷其墓、每次登記、須納手續費大洋二角至五角、(第十六條)本條例自省政府公布日施行、(附註)所定之尺寸、均以公尺爲標準、每公尺合米突三十二生的、

浙省昨日考試黨務指委

浙江各縣黨務指導委員、於二十一日由省黨務指導委員會舉行口試、惟以人數七百五十餘名、時間不及、爲愼重起見、原定二十二二十三兩日考試各員、臨時更變日期、紛向簽名處報到、注明在杭詳細地點、分別函召應考、約於本星期內、可以考竣、考試委員、爲組織部長周炳琳、暨訓練部李超英等三人、口試之要點、㈠考査從前工作之成績、㈡考查對於黨務熱心之眞實與否、凡經考査合格者、再由考試委員、提交省黨部委員會議通過、派赴各縣工作、

蘇鄉盜匪大擄刼
公安團鎗械被刦 擄去男女十五人

◎橫涇渡村今晨突來盜船三艘、匪徒六七十人、公安團被刦去長槍八支、手槍一支、擊傷三團員、並將該團班長擄去、各匪於刦得槍械後、復至鄉董邱姓家擄去五人、金姓擄去婦女二人、某豆腐店主婦亦被架去、此外尚有朱趙二姓、亦被擄數人、共計被擄者十五人、(蘇州二十一日電)
◎蘇屬橫涇鄉之渡村鎭、廿一日上午四時、突來盜匪五十餘人、刦去公安團長槍八枝、匣子砲一桿、擊傷團員三名、並將長官張春義擄去、旋盜衆又擁至邱俊康・朱乾雲・金應康三家、擄去十五人、向太湖方面逸去、現公安隊已派隊往剿、(蘇州二十一日下午十時電)
◎黃上橋今晨被匪刦去民船一艘、並擊傷公安局巡長、鎭上被刦損失約七八百元、(蘇州二十一日電)
◎蘇鄉陸墓鎭黃土橋、於二十日夜被盜十餘人、將公安派出所槍四枝刦去、後復連刦五商店、損失四千餘元、公安隊已派隊追剿、(蘇州二十一日電)

粵共黨陰謀洩露
首要被捕訊供

◎共黨運動某宅衛隊謀刺、事洩、獲共黨首要張其輝、據供在一中肄業、去年任共黨赤衛先鋒隊總隊長、月受津貼百餘元、現運動衛士隊、每名給四十元、各校均有黨羽云云、故連日大搜各校、捕去多人、一中學生被拘三名、(香港二十一日下午九時電)
◎總部二十日令各軍警機關、即日規復普通戒嚴、是晚所有衙署及駐兵地點、均派步哨警備、(香港二十一日下午九時電)

鄭毓秀乘槎西渡記 (小可)

鄭毓秀博士者、巴黎市特許開業之女律師也、近奉南京國民政府之命、聘問歐西各國、所乘法國商船懋進將軍號 General Metzinger 於二月二十五日離上海、與鄭博士同行者、除男女秘書張推南・黃秋豪・兩女士・張兆・張世傑・何志成・三君、暨鄭之姪女公子漢英女士而外、尙有廣西敎育廳駐歐代表雷君、中法大學駐法代表齊雲青君、暨法京小巴黎人 Le Petit Parisien 記者某君、頗不寂寞、舟行渡中國海而西、至西貢停四日、西貢國民黨分部先派代表登舟歡迎、繼請鄭博士及各秘書赴中華商會開談話會、鄭在會場、與諸同志把手言歡、並痛論海外僑衆所受不平等之待遇、繼即驅車向東北、越鄰省境、車行七小時、進抵西人叢業之大來 Da-lat 山村、小住兩日、鄭就彼購地、備作中法文化基金委員會之地基、更南行至星坡 Singapore 停二十小時、陳嘉庚黃奕住諸鉅商登舟迎迓、鄭等六人分赴陳黃等三處宴會、陳與國民黨黨部在中國俱樂部設宴洗塵、再西行至哥侖比停四小時、鄭等驅車至郊外、登山遊覽、過亞丁、適在夜間、衆未登岸、過蘇伯地 Djibouti 因防疫、致乘客不克離船、更進經紅海抵蘇彝士 Suez 停兩小時、法領事登舟招待、再出蘇彝士運河到瑞浦 Port Said 停四小時、駐埃及法代辦端安 Doun 躬親招待、並設宴款接如儀、此後經地中海向歐洲、乃於三月三十日下午一時行抵馬賽、鄭除受馬賽黨部代表之歡迎外、並留一日、接見法國各報代表、男女秘書四人、當晚來巴黎、餘二人隨鄭暫寓法國南方、一說在里昂、一說在霓市 Nice、而鄭之辦公處則在巴黎市 Ernest Cresson 路六號、蓋鄭數年前原賃之舊居也、鄭對法記者宣言、謂此行使命、除對各國聯絡感情外、並須考察法國經濟狀況、用資本國理財者之考鏡、鄭之秘書、多半爲司法部之部員、因鄭在國內任司法界之要職也、法國著作家名露布(Louis) Roubaud 者、忽乘鄭女士抵法之時、印行關於中國之巨著一册、書名「龍起集 Le Dragon s'eveille」、其書不曰「龍潛」而曰「龍起」、頗足以見對華屬望之殷、蓋猶中國志士之善頌善禱者、不以「睡獅」自命、而欲一變爲「醒獅」也、今年正屬戊辰之歲、潛龍其將應運而起蟄乎、但「龍蛇起陸」、「龍戰玄黃」、就我東方人之觀念而言、俱爲大亂之兆、邱滄海詩云「末刦文章龍起陸、孤臣涕淚鵲塡河」露布君對中國之一片苦心、深望其不變塡河之鵲耳、

地方消息

無錫

大婁巷之流血凶劇 本邑大婁巷洽泰順紙作坊、有夥友吳阿坤孫家孝及一學徒、廿日下午三時許、吳阿坤將茶脚潑在學徒身上、該學徒被潑後、即破口大駡、阿坤即伸手打他兩下、時孫家孝在旁瞥見、代抱不平、距阿坤一時性起、即將茶碗照準孫面擲去、並將碗鋒在孫之右頰嘴上鼻樑等處亂劃、頓時血流如注、嗣由該坊房東鳴警將兇手及傷人坊主吳德寶等三人、一併拘至公安第一分局、由秦巡官預審一過、即將凶手及坊主收押、並將傷人送往勞工醫院醫治、據云孫因流血過多、生命甚爲險云、

桑葉價飛漲 本屆春蠶、本種已早上簇、洋種(即學校種)須於今明日方可上簇、而四鄉桑葉、則漸形缺乏、致價忽高漲、前日每担僅售三元左右、昨日竟售至五元、而尙無購處、是以無葉之家、蠶身餓斃不少、又本邑繭行之報開者、共計已有七八十家、

南通

公安隊赴啓勦匪 啓東縣近有股匪暴動、通崇海聯防區部、特調撥南通縣公安隊第二特務大隊、開往公司鎭勦辦、

狼山市被封案續訊 狼山鎭全市房屋、前經通如靖泰官產事務所前駐辦楊堪、認爲官產、一律發封、刻新任駐辦朱聲颺、已會同民政廳委員程昌齋勘査、表示解決此案、必須調査證據、妥發出布告、限各戶於五日內、檢驗契據單照、聽候核辦、

南京

運動縣指委被拘押 江蘇黨務指導委員會消息、武進人張競新、日來在京活動縣指導委員、在省黨部肆行拉攏、人皆不理、訓練部考査科見其行動鬼祟、即派員偵察、張始云南通人姓李名師綱、繼又云係常州人姓張名逸、昨日又云姓張名競新、當訓練部職員與彼談話、彼要請職員某至奇芳閣吃茶、及至金陵春吃酒、又要送錢給某職員至常州游玩、某職員見彼確係投機份子、即向委員會陳明拘押省黨部、以免混入黨內而儆效尤云、

揚州

七公司電報匪警 濟南大德大源等七公司、因遭股匪圍刦、繳去商巡團全部槍枝、特於十八九兩日、先後電呈運使、現運署已代電軍委會、

鉅竊老三獲案 松江著名棍徒徐
洋五分、現已呈由縣政府通飭各該商遵照辦理、
體育紀載

松江

鉅竊老三獲案

松江著名棍徒徐老三、在公安局對河■江被巨竊供出、所有城內外巨竊案贓物、皆交徐銷運、公安局往抄、果獲王芝齡拘楊蓉曦及南門某複廠等數家贓物、證據確鑿、現已發押待訊、

紹興

警局澈查互控案

由平水開至城內之夜航船、日前在途爲匪所刦後、次日即有具名王春甫者、投函警局、謂是日適乘該船、目睹匪中有謝村牛謝大吉謝大培兄弟在內、請即拘辦等語、警局即將大吉兄弟、拘捕至局、一經詢問、則是日二謝均有事在城、有日新旅館之茶房及巡環簿可證、程司法科長、知係被誣、又詰悉城內區立第十初級小學校長蔣恭、與謝等向有宿嫌、程科長當將蔣傳案、核對筆跡、頗與原信相符、遂備文飭警、移交地方分庭訊辦、

冒充軍官逸犯就逮

警局日前拘獲冒充軍官犯陳烈等三名、經審訊後、又供出同黨趙阿正一名、當經飭令偵緝隊四出查拿、十九日經隊員緝獲、送局歸案訊辦、

嘉善

盜匪洗刦姚莊橋

北鄉姚莊橋鎮、地鄰蘇境、爲匪徒出沒之區、去年曾一度遭刦、昨日四時餘、忽到匪船一艘、匪徒十餘人、登岸肆意搶刦、全鎮無一倖免、至八時始飽載而去、當地雖有警隊、以寡不敵衆、無法抵抗、惟幸未傷人、

平湖

征收附捐之新辦法

本縣教育局爲整頓各項小學附捐、邀集各區教育委員及各區款產管理員開會討論、議決辦法如下、㊀繭捐、照原認數加五成、改爲洋碼、城區直接征收、鄉鎮由各該處學校就地征收、㊁牛捐、每頭征收三角、㊂稜陳捐、城區暫時仍舊、新埭、新倉、衙前三區、每石均征收一分、㊃花捐、每包征收五分、㊄毛猪出口捐、乍浦每頭捐洋一角、㊅小猪捐、新埭區每隻捐洋五分、現已呈由縣政府通飭各該商遵照辦理、

國際記載

德選舉左派優勝

二十日柏林電、佔計選舉人之投票者、佔百分之八十五、結果今夜可知大概、但詳情則須俟諸明日、總統與閣員除外長臥病外、清晨皆來投票、天適陰雨、投票者興趣稍減、僅有小衝突發生數次、被捕者逾百人、但拘禁者僅數人、薩克遜尼邦有一人被刺死、此次選舉中有青年男女約二百萬人初次投票、彼等不甚知戰時或戰前之德國、故不能作日耳曼帝國與日耳曼民國之比較、論者預料此種新票、大都將傾向左系諸黨、（路透社）

二十一日柏林電、就各處已發表國會選舉之結果、察之、左系佔優勢、果如預料、一般趨勢爲社會黨之進步、與國民黨之減色、茲已知之結果如下、左系㊀社會民主黨七十席、㊁共產黨二十三席、㊂民主黨十二席、㊃中央黨二十席、右系㊀國民黨二十六席、㊁棒喝黨六席、㊂日耳曼民黨二十三席、㊃巴伐利亞民黨二席、㊄經濟黨九席、㊅其他各黨六席、（路透社）

二十日柏林電、史特萊斯曼博士所屬之民黨、在新國會中獲四十四席、視前失去七席、史氏則已獲選、大約新政府將以社會黨中央黨民黨民主黨組合而成、普魯士國會亦同時舉行選舉、日耳曼國民黨大敗、失四十二席、今僅餘六十七席、社會黨仍爲一百十四席、中央黨前爲八十一席、今得五十九席、共產黨前爲四十四席、今得五十席、（路透社）

二十一日柏林電、選舉尚餘數小區未到報告、但已可稱完舉、新國會之組合、大致如下、社會黨一百五十席、日耳曼國民黨七十二席、中央黨六十席、日耳曼民黨五十二席、共產黨五十一席、民生黨二十五席、巴伐利亞民黨十八席、經濟黨二十三席、棒喝黨十三席、較諸現國會、社會黨多十九席、共產黨多六席、經濟黨、亦多六席、日耳曼國民黨失三十九席、中央黨失九席、民立黨失七席、投票者三千一百萬人、社會黨占九百餘萬票、共產黨占三百零八萬票、外交總長史特萊斯曼博士在上巴伐利亞失票甚多、但仍有在下巴伐利亞獲選希望、（路透社）

田中不捨外長

二十一日東京電、田中首相今日上午十一時三十四分由腰越回東京、東次語人云、就於將用緊急勅令改正治安維持法、抑將作爲單行之緊急勅令之問題、現又發生新疑義、因此之故、現正由司法內務兩當局研究中、非待其研究之結果、不能決定、內閣改造問題、數日之內、行將決定、誰任內相、不能明言、久原入閣問題、須待疏通之結果、方能定奪、外相當然仍由予兼攝、（東方電）

因田中首相堅固之決意、內閣改造、業已就緒、將於日皇即位大禮前設置專任外相、以小川鐵相轉任說爲最有力、小川氏之後任、擬川原茂輔及小泉策太郎、惟小泉極力反對久原之入閣、難望轉圜、或竟脫黨亦未可知、（東京二十一日電通電）

俄礦工生活甚苦

二十日莫加電、俄國唐納資礦區消息、該處出產大減、失業增多、礦工生活甚苦、莫斯科泊拉夫達報稱、礦業託辣司付出未付出一文、以充住屋經費、唐納資礦區工人剝皆叢居一處、既無臥床且無鋪板云、（路透社）

毒煤氣四散殺人

二十一日亨堡電、大戰中所用之毒煤氣若干桶、存於某化學廠、今日始因天熱爆炸、煙氣四散、人心大亂、消防隊施出撲救、迄今死者三人、送入醫院者二十一人、（路透社）

嘉興

民廳長來禾

浙省政府委員兼民政廳長朱家驊、於二十日下午、由寧來禾、旋即乘夜快車赴杭、

天成繭廠失愼

本埠東門外白蓮寺天成繭廠、於前晚因烘繭不愼失火、燬繭灶五乘、鮮繭數担、損失尚不甚鉅、現仍開市收繭、

尋鄔

高夫水災

江西尋鄔屬高夫、於三月底忽然水漲至十餘丈、衝破四十餘里、屋宇倒塌數百餘家、衝破田產約萬餘石、淹死人民、現尚未詳、

來函

逕啓者查本局甬局分局長係王監督指派另由總管理處加委本日貴報所載招商甬局長及持改組籌備之某某委任令節與事實完全不符鐵橋亦並無改組籌備員之名義應請即予更正爲荷招商局總辦趙鐵橋啓五·二一·

唐拾義佈告

久咳丸辨僞法

㊀僞品包內無驗眞劵
㊁僞品或有僞驗眞劵但翻印省像模糊不堪
如無上述諸弊方爲眞品將劵交回總行即贈本廠美人畫
向例一張換一張從不改章 2604

九牛牌 二虎牌 肥田粉 招請經理

本行中國首創發售泰西名廠出品九牛牌二虎牌肥田粉多年牌子最老貨眞價實唯一滋養力保證充足用於各種五穀植物發育速旺農產豐收已用各農人咸稱功效偉大名馳遐邇今因普及便利農人起見招請經理倘有各縣各埠各鎭各鄉之商店願爲經理批發者請投函本行接洽業宏利鉅幸勿失之交臂仿單章程承索即寄

上海界路一七二號肇豐行啓 電話北四五三 2814

健康生活素

自來血 爲健康生活素

人生不能無病○有病必須服藥○故善攝生者○調補於未病之前○不善攝生者○服藥於既病之後○朱子曰○宜未雨而綢繆○毋臨渴而掘井○明乎此○方足與言健康之道矣○

○功能補血生精○補氣旺神○吾人立身天地之間○惟茲精神氣血○精虧者服之○生精種子○神衰者服之○元神旺盛○氣虛者服之○助氣行血○血枯者服之○面色紅潤○常服不輟○病魔不侵○

▲定價大瓶二元 小瓶一元二角

上海五洲大藥房總發行 總店四馬路 分店鐵大橋

各埠五洲分店及各大藥房均有出售

體育紀載

慰勞北伐將士運動會球類預賽

第一日

排球網球籃球三項 接觸者共計有十局 今日仍有十局出場

上海各界慰勞北伐將士大會運動會開幕在即、加入田徑賽及球類比賽者異常踴躍、各種均分公開·普通·中學·女子等四組、規模宏大、共組別之複雜、其實遠出遠東運動會之上、故不得不將球類比賽在開會之前舉行預賽、以免擁擠、前經該會委員會議決、將排球·網球·籃球等項球類比賽、於二十一日起、提前舉行、昨日爲預賽之第一日、各項成績甚佳、個個精神飽滿、茲將結果分別錄後、

排球

東亞勝法大……二對〇
南商勝漳泉……二對一
光華勝東南……二對〇

排球預賽昨日接觸者共有三組、於下午一時起、在中華田徑場舉行、係取三局兩勝利、茲將各組成績錄下、

▲東亞勝法大 二隊交鋒於下午二時、東亞全隊非常合作、人才平均、無隙漏之憂、趙廣文首先發球、捷得五分、法大爲之膽寒、法大對於聯絡方面欠佳、東亞則以李谷君鄭法之擊壓、最爲出色、結果第一局二十一對八、第二局二十一對十一、東亞連勝兩局、裁判員爲吳邦偉、

▲南商勝漳泉 南洋高商排球隊、陣線整齊、戰力凶猛、漳泉亦頗不弱、雙方堪稱旗鼓相當、接觸後非常劇烈、結果第一局二十一對十五、南商勝、第二局漳泉反攻頗烈、一帆風順、而坊二十一對九握勝第二局、是以第三局雙方爭鬭益烈、分數自始至終非常接近、結果卒被南商以二十五對二十三獲勝、

▲光華勝東南 光華排球隊、濟濟多士、造詣良深、健將如王競波伍純武等、均屬個中翹楚、昨日與東南醫大初賽、起於四時、東南雖爲後起之秀、但不能與久戰之雄軍相敵、光華之壓球攔網、其猛銳無匹、而對於防禦工作、尤爲堅固無比、結果第一局以二十一對五、第二局以二十一對十、連勝兩局、裁判員爲沈昆南、

網球

陳乃新勝陳永元……二對〇
凌志揚勝陳濯纓……二對〇
溫葉駿勝李永章……二對〇
林烈元勝魯祖周……二對一

網球預賽、於昨日下午三時在中華網球場同時舉行、共有四組、均屬公開、網球係取三盤二勝利以定勝負、結果第一組陳乃新對陳永元、第一盤六對零、第二盤六對零、陳乃新勝、第二組凌志揚對陳濯纓、第一盤六對零、第二盤六對二、凌志揚勝、裁判員吳炎章、第三組溫葉駿對李永章、第一盤六對三、第二盤六對二、溫葉駿勝、裁判員魏本康、第四組林烈元對魯祖周、第一盤六對三、第二盤五對七、第三盤六對一、林烈元勝、裁判員張頌滿、

籃球

東亞勝法大……四七對二一
青年勝高商……三八對二六
復大勝大夏……七五對八
南洋勝清心……二六對二四

昨日籃球預賽者共有四局、東亞體專對法科大學、復旦大學對大夏大學、此二局係屬普通組、青年中學對南洋高商、清心中學對南洋中學、此二局則屬中學組、於下午五時起、在中華籃球房舉行、久寂無聲之籃球房、一旦雄軍薈萃、互相角逐、頓又呈熱鬧之象、前往觀戰者達三四百人、極一時之盛、茲將各隊結果及比賽情形誌之如下、

▲東亞戰勝法大 下午五時正、首先上場相戰者爲東亞與法大、裁判員蔣湘青、銀角聲起、兩軍乃行接觸、法大抖擻精神、奮勇撲敵、應聲中的、紀錄爲其所開、東亞見已受創、不慌不忙、從容應敵、右鋒張祥卿、左鋒瞿越、互相聯絡、其勢可畏、中鋒趙廣文、從中進窺、更爲得利、不轉瞬間、分數由平等而超過、首開紀錄之法大、遂步後塵、東亞以張祥卿最爲活躍、奔馳全場、勇猛異常、觀者賞嘆、敵軍喪膽、其餘如瞿越趙廣文陳文奎等、均爲可取之材、對於聯絡、亦有方法、法大則於合作方面、似爲稍欠、故不得不賴遠擲一策、以爲補救、但終不敵、上半時東亞以二十四對五占先、結果東亞以四十七對二十一獲勝、

▲東亞體專

姓名	職位	犯規	得分
張祥卿	右鋒	〇	一二
楊達年	右鋒	〇	一〇
瞿越	左鋒	〇	一三
陳文奎	左鋒	〇	一
劉樹寅	中鋒	〇	一
趙廣文	中鋒	〇	三
梁長渭	右衛	二	〇
張維業	左衛	一	〇
總計		三	四七

▲法科大學

姓名	職位	犯規	得分
陳貴部	右鋒	〇	二
劉沛昌	左鋒	〇	四
周世慶	左鋒	一	四
黃鉅英	中鋒	三	一一
程海平	右衛	〇	〇
伍萬程	右衛	三	〇
徐戰之	左衛	一	〇
總計		八	二一

上半時東亞二四分法大五分
下半時東亞二三分法大一六分

▲青年勝高商 青年中學與南洋高商之戰、開始於六時、裁判員邵驥、雙方實力相等、競爭亦烈、南商首開紀錄、青年相繼之、一來一往、分數異常接近、蓋各挾健將、各持戰力、相與搏鬪、互有進展、互有落後、入後青年、努力應付、分數遂形超前、南商祇有追隨之機、而無超過之望、結果青年以三十八對二十六獲勝、

▲青年中學

姓名	職位	犯規	得分
李叔源	右鋒	一	六
陸大振	左鋒	一	一六
吳傳淵	中鋒	一	一四
鄭聯京	右衛	〇	一
趙承根	左衛	二	一
總計		五	三八

▲南洋高商

姓名	職位	犯規	得分
張頌舜	右鋒	一	二
蔣學霖	左鋒	二	一六
郭霆	中鋒	〇	五
陳曦洙	右鋒	〇	三
李寶勛	左鋒	一	〇
總計		四	二六

上半時青年二〇分南商一六分
下半時青年一八分南商一〇分

▲復旦勝大夏 復旦籃球隊實力之雄厚、人才之整齊、爲滬上有數之強敵、杜昆泉·鄭皆得·關錫麟等、均係個人翹楚、聲勢雄偉、在此次大會中、占有相當位置、昨日爲其初次出馬、輪及者爲大夏大學、起賽於七時許、裁判張鍾藩、開始後、復旦上場即迎頭痛擊、聲勢浩浩、氣焰非凡、一帆風順、如青雲直上、見籃即投、每投必入、大夏雖極力追隨、百般反攻、無奈因對方之銳氣難殺、迨復旦獲十九分時、大夏仍無些微戰蹟、上半時結果、復旦以三十五對二獲勝、下半時復旦仍用猛攻手段、球勢更見順利、鄭·關·杜三將、出入陣內、宛轉裕如、大夏初尚極力支持、後竟一蹶不振、陣線亦極散漫、致一盤散沙、難以收拾、結果復旦以七十五對八獲勝、

▲復旦大學

姓名	職位	犯規	得分
吳簽祥	右鋒	〇	〇
杜昆泉	右鋒	〇	二六
鄧文厚	右鋒	〇	二
鄭皆得	左鋒	〇	一三
周溶	左鋒	〇	一六
鄭棨	中鋒	一	六
卞鳳年	右衛	〇	二
周時傑	右衛	〇	二
關錫麟	左衛	〇	八
陳子良	左衛	〇	〇
總計		一	七五

▲大夏大學

姓名	職位	犯規	得分
唐約法	右鋒	〇	〇
馬仁元	右鋒	〇	〇
丁桂元	左鋒	一	〇
麥宗滌	左鋒	〇	二
郭明庭	中鋒	〇	〇
林元國	中鋒	〇	〇
王爲雄	右衛	三	〇
陳晉	右衛	一	六
總計		五	八

上半時復旦三五分 大夏二分
下半時復旦四〇分 大夏六分

▲南洋勝清心 昨日最後之一局、爲南洋中學與清心中學、裁判員李繼元、開始後清心頗爲得手、分數恒列前茅、在最短期間、清心曾以六對二占先、斯時南洋審議戰略、協力進攻、球勢一轉、雖不能超過、而相差亦無幾、上半時清心以十四對十二占先二分、下半時中、清心努力進撲、而南洋亦勇猛襲取、雙方劇烈非常、以爭最後之雌雄、結果卒被南洋以二十六對二十四、反敗爲勝、

▲南洋中學

姓名	職位	犯規	得分
楊毓年	右鋒	三	一六
張知芳	左鋒	〇	〇
方振德	左鋒	三	一
李光第	中鋒	〇	〇
龐國舜	右衛	四	八
劉恨昌	右衛	〇	〇
張元生	左衛	四	〇
郭廷璇	左衛	一	一
總計		一五	二六

▲清心中學

姓名	職位	犯規	得分
范錫泉	右鋒	二	七
陶爾龍	左鋒	〇	五
張誌恩	左鋒	〇	二
包豪芳	中鋒	一	七
陳嘉芳	右衛	〇	二
翁麟	右衛	〇	〇
張雲起	左衛	〇	一
總計		三	二四

上半時南洋一二分 清心一四分
下半時南洋一四分 清心一〇分

今日秩序

今日慰勞北伐將士運動會球類預賽之第二日、其比賽秩序及裁判員列表如後、

▲網球（職業與民立提早於二時舉行）

		裁判員
㊀胡景辰對林烈元	下午二時	蔣湘青
㊁邱正倫對王毅意	下午二時	凌希陶
㊂中華職業對民立中學	下午二時	張鍾藩李繼元
㊃陳乃新對溫葉駿	下午三時	蔣湘青

▲排球

㊀復旦大學對大夏大學	下午三時	吳邦偉
㊁東亞體專對光華大學	下午四時	凌希陶

▲籃球

㊀浦東中學對南洋中學	下午五時	鍾一勤
㊁民立中學對青年高中	下午六時	彭三美
㊂東亞體專對復旦大學	下午七時	許民輝
㊃光華大學對東南醫大	下午八時	吳邦偉

台維斯杯網球續訊

二十日希爾新福電、今日英國與芬蘭作台維斯杯第二回比賽、英國格里戈里以六對二、六對一又六對二勝芬蘭格蘭化、英國希治斯以四對八、六對一、六對四、又六對四勝芬蘭格拉、英國單打雙打五組全勝、今須與德國作第三回比賽、以分雌雄、

二十日海牙電、荷蘭與匈牙利作台維斯杯第二回比賽、以三組對二組勝匈牙利、

萬國運動會之日選手

二十一日東京電、日前以五十九秒作四百米突賽跑世界記錄之人見絹枝女士、昨日在萬國運動會選手預選時、以跳遠（五米突九八）及一百米突賽跑（十二秒二）再造世界記錄、

二十一日東京電、派往萬國運動會、日本田徑賽選手、昨決定如后、

織田幹雄——跳遠七·四一米、三級跳遠一五·四五米、跳高一·九二米
相澤巖夫——一百米一〇·九秒、二百米二一·八秒
中澤米太郎……撐竿跳高三·九一米
南部忠平——跳遠七·二五米、三級跳遠一四·七六米
齊辰夫……十項運動七二一八點
永谷壽——五千米一五分三四秒八、一萬米三二分一一秒八
住吉耕作……標槍六一·五三米
木打一夫……跳高一·九二米
山田兼松……（賽文不明）
三木義雄——低欄二四·三秒、高欄一五·六秒
人見絹枝女士——百米一二·二秒、一百米五九·〇〇、跳遠五·九八米

兩江女體專舉行排球錦標賽

西門方斜路兩江女子體育專門學校、現爲增進球藝起見、特組織排球級際錦標賽、共比賽方法、採取單循環制、報名加入者、共有三級、茲將比賽秩序錄後、

師一與師二 五月二十一日下午四時
本一與師一 五月二十二日下午四時
師二與本一 五月二十三日下午四時

昨日下午四時、師一與師二交鋒、爲錦標賽之第一日、裁判員彭三美、比賽時、雙方球藝均有精彩之表演、師一鄧義箴、球藝超衆、發球高壓有力、敵隊難以應付、但師二全軍聯絡、多老戰之將、卒獲取勝之權、雙方比賽結果第一局爲十與二十一之比、師一勝、第二局爲二十一與七之比、師二勝、第三局爲二十一與三之比、師二勝、結果爲二與一之比、師二勝、

東吳三中運動會

湖州東吳三中、於五月十九日開各級運動會、成績斐然、跳遠·擲棍球·八百米替換跑、均開該校新紀錄、錦標爲高中二年所得、今將各項紀錄列左、

項目	第一	第二	第三	成績
百米	張嘉儁高二	王鑑生高三	何伯雄初二	十三秒五分之三
鉛球	陳恩偉高二	孫修孝高二	王洪生高三	三十一呎三吋
八百米	李少庭高三	陳蓮恭高二	許壽桐高三	二分三十秒
跳遠	張嘉儁高二	錢念曾高二	孫修孝高二	十八呎十吋半
一百十米低欄	王鑑生高三	尤孝輝高二	汪鵬瑛高二	十七秒五分之二
二百米	趙福鈞初三	趙鑑生高二	奚肯若高一	二十七秒
鐵餅	陳恩偉高二	李嫡高二	王洪生高三	八十呎一吋
擲棍球	李嫡高二	陳恩偉高二	趙鈞福初三	二百二十七呎
四百米	李少庭高三	謝夢連高三	孫修孝高二	六十二秒
跳高	張嘉儁 李嫡 高二		王志信初三 吳爾中高三	四呎八吋
一千五百米	萬源深高三	許壽桐高三	謝夢連高三	五分三十六秒
撐竿跳	趙福鈞初三	李少庭高三	俞同慶	八呎七吋
替換跑	陳恩偉 趙鑑生 李嫡 張嘉儁 高二			一分五十秒

日本蔑視一切　肆意橫行

由旅順增派警察赴奉　關東軍司令部移設奉天　並北京天津山海關錦州奉天日兵均佈置戰備

滿蒙交涉　芳澤竭力進行　張作霖惟命是聽　聞於上星期三已秘密解決

日本東京地方　昨晨有強烈地震　鐵管破裂　電燈電話損壞

濟南日人調查　華人被殘殺　死傷達三千名

蔣馮白在豫會晤

蘇州橫涇鄉渡村　昨晨突來匪徒五十餘　搶刧公安團槍械　傷團員二人　綁擄十五人　陸墓鎮黃土橋亦被盜刧餉械及商店

自北京至奉天　日兵沿路　節節佈置

◎日本決實行無理警告後之第一步辦法、積極向奉天及錦州榆關輸送大批兵隊、沿京奉路節節佈置、又在天津北京作戰事準備、劃定防區、芳澤夫人館員眷屬及北京日僑紛紛出京、由大連回國、（北京念一日下午六時電）

關東日軍司令部　移至奉天　增派警察赴奉

◎日本關東軍司令部、從二十二日起、改設奉天（旅順二十一日電通電）

◎參謀長已命關東軍司令長官將所有之兵盡集奉天、數日前奉命由青島回大連之混成旅、今復奉命直赴奉天、如北華戰事延及滿洲、則現集奉天之軍、即將開往錦州義州及直奉交界處之各要點（東京二十一日路透電）

◎日本由旅順增派警察赴奉天、担任警備、（奉天念一日電通電）

◎海軍省接官電稱、駐青島日水兵今日撤退三百零六名、留者二百四十七名、（東京二十一日路透電）

警告日本　大地震又來了

◎今晨一時二十分、東京地方有強烈之地震、鐘擺均停、同時麻布區神代町塚西菜館起火、惟旋即消滅、神田猿樂町七十號之瓦斯管、因地震爆烈、到處飛火、目下在修理中、電話電報被損壞者、至上午三時止、爲小石川區八三、芝區五〇、四谷二六、又市內電燈線亦被切斷、頓呈黑暗世界、目下開會中之大禮博覽會陳列品、亦有相當損害、其他橫濱千葉浦和川崎等、亦同時有強震、（東京二十一日電通電）

◎今晨一時半有劇烈地震、其中心點在東京附近、此後三四小時內又小震若干次、人多惶駭、奔至街中、有數牆被震裂、橫濱破一水管、但無大損失、亦未有死傷報告、（東京二十一日路透電）

◎今晨一時半、東京地方有強震、市民於睡夢中逃出戶外、其後繼以數次之餘震、惟僅毀壞電燈電話線等、無重大損失、（東京二十一日東方電）

◎今晨東京附近之地震、其最大震幅爲十八美哩、震動繼續時間九分、震源地在東京灣江戶川口沖、與安政之地震同一系統、震時各處停電漏電、橫濱水道鐵管破裂、（東京二十一日電通電）

張作霖向日哀求　阻南軍北進　敗退勿繳械

◎張作霖由其顧問某向日使要求三項、㈠對將馮閻三軍積極的勸其停戰、勿使追擊撤退之奉軍、㈡撤退後關於中國之政權授受、保護奉天方面之發言權、㈢萬一不能停戰、漸戰漸退時、日本須和緩態度、勿在山海關解除武裝、未正式回答、則其最高會議熟議之結果、決定暫時保留、再看京漢線交戰之結果、（東京二十一日電通電）

◎奉張方面對於日本之覺書及勸告、十九日晚復召集張學良楊宇霆于國翰潘復等及重要閣員等開最高幹部會議、熟議之結果、決定於同樣接到日本覺書之南軍態度決定以前、奉軍若開始撤退、必受南軍追擊、完全陷於潰亂狀態、以致不可收拾、結局將在山海關附近被日軍繳械、故於南軍未有意思表示前、決繼續現狀、根基右項決定、楊宇霆張學良於二十日午後三時再赴保定前線督戰、（北京二十日東方電）

◎傳建川少將二十日午後、根據日政府之訓令、向張作霖通告、謂奉軍潰走之場合、日軍當將其繳械、（北京二十日東方電）

◎北京電稱、日本署軍事參贊建川少將今日已照會張作霖、如奉軍敗退滿洲、日軍將解除其武裝、（東京二十一日路透電）

◎張作霖派于國翰赴日使館答復芳澤面遞節略、大致謂在各方未有意見發表前、此間暫行觀望、（北京二十一日下午六時電）

◎張作霖發表答日本覺書之宣言、文內皆屬自行辯護之詞、（北京二十一日路透電）

奉日秘密訂定　賣國條件

◎滿蒙交涉、芳澤於數日前竭力奔走、奉方在此時期、惟命是聽、大部已經解決、關係上星期三辦理完竣、雙方秘不宣布、（北京二十一日下午六時電）

藉外力尚思掙扎

◎張作霖將再觀察南軍之態度、故保留對日回答、決定斷然一戰、現張學良楊宇霆均已赴保定前線、二二日中南北主力軍、必有一大決戰、（北京二十一日電通電）

◎自日本提出警告後、奉張在京漢津浦兩路、頗有再抵擋一陣之意、張作相今明回京、担任京津警備、（北京二十一日下午十時電）

◎張宗昌昨由津赴津浦前線視察、（北京二十一日電）

◎警廳禁止民間隱藏潰兵、違者嚴懲、（北京二十一日下午六時）

同仇一覽

孔教先生　首貼強奮的標語
老派學者　不與日人共事
商學各界　同等切實的應付

（松　蒼）

自日本軍強佔山東、爲國際間大開惡例、凡爲中華人民、稍有血氣、豈復可忍、向日遇有外力壓迫之際、輒以青年學子爲呼號奔走運動抵抗之先鋒、雖有以膚淺虛矯短之者、然市民受知識界之領導、亦非復數十年前「理亂不知誰來誰可」之腐狀、一聞警耗、輒形義憤、此不得謂非民氣民知之一大進步也、就北都而論、一年以來、因政局之變更、當事者別有其「學生只可安分讀書、不許干預政治時事」之見解、加以強制、遂成一種蕭寂沉靜之現象、即此次魯難既作、驚聽猶貼布告、謂「外交軍事自有政府負責、不許盲動」、然各校學生之開會、草電、休課、下旗、頗非當局所能強阻、尤可異者、號稱老舊色彩之孔教大學、首先貼出「打倒帝國」「一致對外」之大字標語於外牆之上、以引起往來之注目、更有使一般青年所嘆異者、八旬老翁前清翰林之柯鳳孫老先生(劭忞)、大動義憤、誓不與日人共事、柯以史學爲日人所推服、因所著遼金元史考證特詳、經日本授以博士、後又受聘爲中日文化委員會會員、遂函致該會日人瀨川氏云、「瀨川先生左右、此次南北搆兵、濟南戰事、柰適貴國、魯人對於友邦、深有不滿之意、事關國際、原非一介老儒所能干預、惟劭忞係魯人一份子、疚心桑梓、又文化委員、原非謭學所能勝任、敬此告辭、以避賢者之路、區區下忱、敬希鑒察、此請台安、柯劭忞頓啓」、此函語氣不激不隨、理明詞達、頗不失學者態度、有此老一番表示、可以見老派人物之愛國、不亞後生、柯氏山東膠州人也、即其他之非山東籍之文化委員老先生如王樹枏（字晉卿）、亦前清進士、古文家、直隸人）、亦浩然擺脫會務、伊等素日皆爲日人所敬重、足以表示公理公憤之普於人心也、

國立京大各科部（即從前之國立九校）雖曾累受當局「安分讀書」之教誡、但以國事如此、不能坐視、不出於罷課游行之舉動、而以研究日本調查事變、及對於世界之宣傳爲專務、教職員中亦多義憤塡膺、大表同情者、而私立各大學當事、則前日約集於平民大學開會、發表濟案宣言、皆出於良心上之不自已、故蕭靜之北京學界、又漸呈活氣、且由呼號奔走進而爲縝密研究、現象轉比昔年爲進步、此外各法團亦皆紛紛開會、籌議對待、故此次日人暴行、可謂惹起全國各界之非常公憤也、

◎張宗昌已赴滄州、（天津二十日電通電）

◎京奉路昨撥府方經費五十萬、（北京念一日十時電）

日視濟爲征服地　野蠻舉動　非人類所有

◎第十軍政訓部皓（十九）電云、頃據探報、日兵在濟南強迫市民懸掛日本國旗、遇日人國旗均須行三鞠躬禮、女子剪髮者多遭槍斃、身懷中央角幣者亦被慘殺、並派飛機翔繞泰安、拋擲炸彈、經查我國民革命軍、前因避免與日兵衝突起見、經將濟南讓出、而日兵竟視爲征服之地、節節進逼、終無悔過之心、蔑視吾國、絕滅人道、無所不用其極、所望我同胞共伸義憤、援助政府、向日本嚴重交涉、（南京二十一日電）

◎第十軍政訓部主任胡禮名二十日電云、敝軍於冬（二日）日到達濟南後、即準備北進、追擊殘敵、不意江（三日）晚支（四日）晨、日人無故殘殺我同胞、戕害我委員、而復於齊（八日）晨又以槍礮在城西一帶轟射、下午三時、竟向敝軍駐守八里凹之念九師進攻、敝軍楊軍長爲避免外交起見、當即下令撤退、不准還擊一槍、日人乃乘機用重礮向我方掃射、計死傷官兵約四十餘名之多、不爲不慘矣、現敝軍已到達泰安、奉令担任界首一帶警戒、日人此種橫行舉動、不惟弁髦公理、而且絕滅人道、敝軍之損失不足惜、一國之存亡關係大、望我各界同胞急起直追、爲政府之後盾、作有效之奮鬪、以期雪此大辱、臨電迫切、不勝憤慨、（南京二十一日電）

日陸省亦知不當　謂已訓誡福田

◎日飛機至泰安屢次投擲炸彈、外部曾向駐寧日領岡本抗議、岡本電日外務省請示、現得復電、謂已由陸軍省去電福田嚴重訓誡、以泰安在濟南二十里以外、不許有此等行動、（南京二十一日電）

◎日兵前向泰安擲炸彈案、外部得報後、曾對駐寧日領事提出口頭抗議、聞日外務省已認爲不當、同時日陸軍省亦以既經明令停止軍事行動、何以復有此舉、已電責福田不當矣、（南京二十一日電）

◎侍從武官今村海軍少將、携有警務第一第二遣外艦隊並旅順無線電報所勤務者之勅命、今晨離京西下、先由長崎乘上海丸赴揚子江方面、（東京二十一日東方電）

馮閻軍包抄側擊　京漢趨向津浦

◎十九日起在保定以南奉軍再與追擊前來之閻馮兩軍混戰中、有力之閻馮軍之一部、更由饒陽（在津浦路滄州之西、京漢路定縣之東、適在兩路中間）中斷保定滄州間之北軍防禦線、韓復榘孫良誠軍約二萬、集中蠡寧、開始向大城（在馬廠西五十里）造橋方面追擊、（北京二十日東方電）

京綏路奉軍潰敗

◎商總指揮部已於昨日酉刻完全佔領張家口、逆軍湯玉麟部分向宣化涿鹿潰退、（太原二十一日電）

◎綏遠全區完全佔領、敵向察哈爾潰退、我軍跟踪追擊、（新鄉二十一日電）

◎京綏線方面之奉軍前線、十九日在柴溝堡、高維嶽及湯玉麟均在此、吉林軍已轉用於京漢線、張作相十八日退至高莊子、同日于芷山軍之一部退桃花堡、主力退紫荊關、聞將固守該處、（北京二十日電通電）

◎張家口之殘留日僑十一人及領事、於二十日夜半安抵北京、（北京二十日電通電）

蔣馮白在豫會晤

◎蔣介石偕夫人宋美齡、及宋子文邵力子等、抵洛陽鞏縣參觀畢返鄭、二十一日與白崇禧晤談後、再由隴海路回徐、（新鄉二十一日電）

◎鄭州專電、蔣總司令十九日晨過汴、午刻抵鄭、馮總司令由新鄉躬自來迎、聞即晚赴新、並准日內往石家莊督戰、（南京二十一日電）

◎白崇禧二十日已抵新鄉晤馮玉祥、馬福祥何其鞏等均隨白北來、（新鄉二十一日電）

◎白崇禧已抵許昌、約今晚可到鄭、各界已籌備歡迎、（鄭州二十日電）

◎國府接馮閻來電、謂白崇禧等到後、業已會見、商定進攻策略、京漢各軍、仍由蔣總司令指揮前進、（南京二十一日電）

◎白崇禧二十日到漯河、赴新鄉晤馮玉祥、聞蔣介石亦到鄭晤白、（漢口二十一日下午十時電）

◎盛傳蔣總司令已進駐保定、北京於二十一日晨爲我軍克復、（南京二十一日下午四時電）

◎岳維峻電、即日北上、（南京二十一日電）

◎李濟深協助兩湖北伐軍費四十萬、二十日由滬匯漢、（漢口二十一日下午十時電）

戰政會將移保定

◎戰地政務委員會、將於日內移駐保定、（徐州電）

決駁覆日本覺書

◎二十日國府開外交委員會、對日本所提覺書、主張嚴重抗議、外部現正將抗議文徵求各方同意、約明日可發出（南京二十一日電）

◎二十日上午、外交委員會會議、已定對付日本覺書方略、（南京二十一日電）

◎今晚七時、譚延闓張靜江黃郛李烈鈞等在譚宅開臨時會議、討論日本覺書事、聞已定有辦法、（南京二十一日電）

美議員同情國府

◎外部接駐美辦事員李錦綸電、報告美議員白拉克向國會提出承認中國國民政府案、（南京二十一日電）

◎華盛頓電、美衆議員白勒克氏提議、按照美國衆議院意見、應承認國民政府爲中國法律上及事實上之政府、凡國民政府代表持有南京外交部長證書者、應予以一切外交待遇、與該代表討論關於修改現行條約各問題、以及邦交範圍內種種問題、已交外交委員會審查、（南京二十一日下午十一時）

日人調查　殺死華人三千

◎據濟南外人消息、日本某會已將濟案調查蕆事、計算華人死傷者三千名、內有平民八十名、電燈電話於十六日恢復原狀、南軍因不能經過濟南、現繞道向河間進發、（北京二十一日路透電）

◎孟下司報載特派考察濟案訪員伯來通信、㈠濟案無共黨行爲、㈡日本出兵濟南、致起衝突、當咎在彼、㈢革軍退不抵抗、㈣革命軍有倒帝國主義標語、無倒日字樣、（南京二十一日中央社電）

温州日水兵舉動

◎日驅逐艦谷風號到溫、二十日突有六十人登陸、省方據報、令第四團團長甘清池派隊隨時監視、甘團長報告、日艦兵號日（二十）徒手六十名上岸、游覽風景、尚無他項舉動、（杭州二十一日電）

◎二十一日紀念週、中央派來傅徐兩同志、至省政府報告濟南慘案目擊情形、又軍事委員會介紹自濟南歸來之徐希眞傅築夫到省黨務指委會報告濟案眞相、（杭州二十一日電）

使團冷眼旁觀

◎北京使團曾秘密開會、對日兵此次在華北舉動、認爲國際非常事件、現時多持鎭靜態度、以觀其後、（北京二十一日下午六時電）

各方彙聞

◎方本仁二十日晨到漢、日內返寧覆命、（漢口電）

◎劉志陸星期六日抵此、擬小住數日、（煙台電）

◎蔣介石召陳可鈺入京、陳定日內首途、（香港電）

經濟絕交在力行何如

◎市學聯會電廣州各商會、請通告各商人一致自動停購日貨、（香港二十一日上午七時電）

◎學生聯合會今日開會反對日本出兵山東、決議學生當行者、爲臂束黑紗、並勸導抵制日貨、（煙台二十一日路透電）

新光 THE EASTERN TIMES 時報

上海市教聯會教育參觀團杭州組全體

Investigating education at Hangchow—They are part of Education Investigation Group of the Teachers' Association of Shanghai.

紅卍會南聯救護隊出發赴前方工作

Relief Corps of the Red 卍 Association proceeding to the front.

杭州女學生募捐慰勞北伐軍　徐雁影

Hangchow students collecting contributions for rewarding Northern Expedition.

上海市教育參觀團南京組游湯山　朱連三

Another group of Shanghai teachers who made investigation of education at Nanking taking bath at Tangshan.

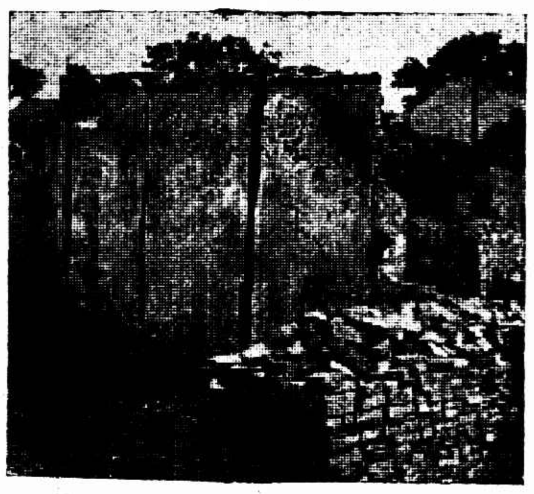

江蘇省政府委員何玉書視察嘉定災區　慧鶚

1. 視察外岡

2. 外岡焚燒遺跡

3. 張鐵匠被殺後之遺族

Mr. Ho Yu-Shu, member of Kiangsu Provincial Government on his investigation tour at Kiangnan. 1. Mr. Ho inspecting Wei Kiang Hsiang outside of Kading City. 2. Relics of houses burnt down by communists in the recent trouble at Kading. 3. Family of late blacksmith surnamed Chang who was murdered by communists during the said trouble.

廈門軍民聯歡大會盛況　陳成華

Huge Social Meeting held jointly by soldiers and civilians of Amoy.

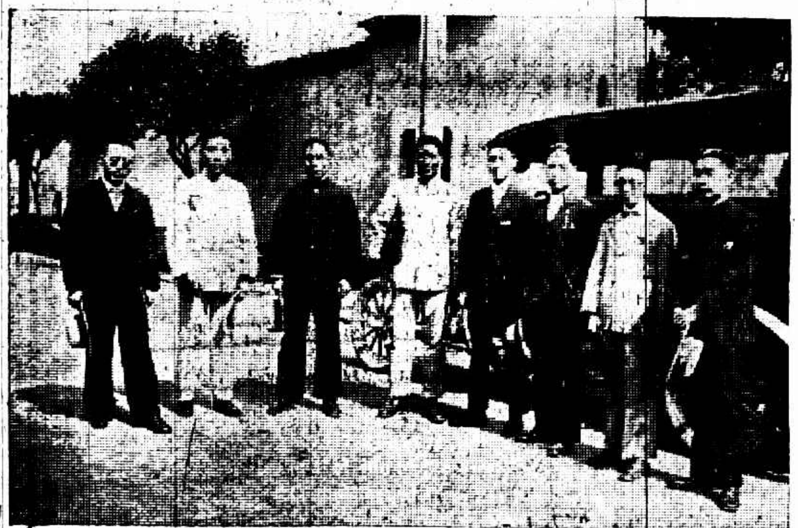

浙江考取縣長第一組出發赴各縣考察「自右至左」趙寶慶高越天馮世範趙才標吳柏恒張寶麟安先華張渭文　王一飛

Group I of the Candidate Magistrates of Chekiang proceeding to make investigation in various districts after having successfully passed examination.

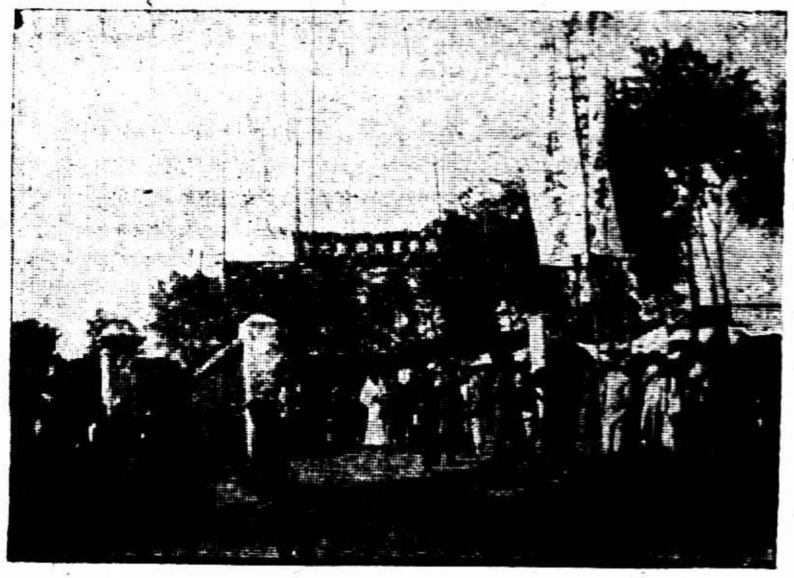

揚州軍民聯歡大會盛況　徐乃寧

Recent Social Meeting of soldiers and civilians at Yangchow.

上海光華大學排球隊　是隊昨日參與慰勞北伐運動會　王開照相館

Volleyball Team of Kwanghwa University, being a participant of the Athletic Meeting for consoling the Northern Expedition.

上海正風中學學生赴周家渡募捐　王鐵華贈

Corps of Patriotic Fund Collectors of the Tsun Feng Middle School carrying on their work at Pootung.

勒吐精老牌代乳粉

無異母乳

以之哺孩

上海紀載

吳鴻君因新民報委任出發視察・湖濱影話稿暫停・茲請名小說家二山君撰述「救國男兒」小說・按日排登本頁・閱者注意・

小說 救國男兒 (二山)(六續)

到了明日、伍范兩生、雖是依然同來上課、但是伍范兩人的情形卻是不同、伍知胥卻是垂頭喪氣、除了上課以外、一言不發、看他似有心事心、范效蠡卻依然活潑潑地、殊無其事、隔了兩三日後、伍知胥愈形憂鬱、范效蠡卻愈見活潑、申校長不覺心中詫異道、他們兩人、平時同受我的教育、當日又同聽了我這一番說話、當然後來同聽了我這種方法去試驗的、為何一個卻這樣的憂鬱、一個又那樣的活潑呢、憂鬱果是情理之常、他試驗之後、必然盡如我言、心中失望、那是他的本色、祇有活潑的那一個、卻出我意料之外、我看那范生、又不是全沒感覺的、也不是全沒心肝的、他那一天同伍知胥來問我的時候、也未嘗不慷慨激昂、義形於色、和伍知胥一樣的、叫他們試驗之後、他倒一無心事、好似忘了這件事、這內中必然有個緣故、我倒要考校他一考校、不料又過了兩三日、申校長還沒有去問伍范兩人、那一日早上、伍知胥一個人、獨是到了教務室裏、見了申校長、呆呆地立着、申校長一見了他、便來得正好、我正要問問你、你的試驗怎麼樣了、你覺得我前次告訴你們的話、對也不對、伍知胥定着兩隻眼睛、看着申先生、正要回答、申先生卻對他說道、你不要這般氣忿、坐了下來、定定心、平平氣、再對我說罷、你要知道、世界上的事、徒然忿恨、是一些兒沒用的、伍知胥不等先生說完、早已流下淚來、嗚噎的說道、先生、你以前的說話、果然一點不錯、我們中國人、眞是不中用的、我們中國人的受苦受難、眞是永遠不會出頭的、申校長道、你且坐着再說、我今天還有許多話要告訴你呢、因指着對面一個椅子、叫他坐了下來、問道、你究竟怎麼試驗的、你且好好告訴了我再說、伍知胥道、我也不過依着先生的話、問過幾個人、有的是學生的熟人、是我去問他的、有的學生聽着他們正在談論這事、便從旁插嘴問他的、但是無論什麼樣問、他們的回答、總和先生以前的八種人相彷、先生、你想我們中國、都是這八種人、還有甚麼希望呢、而且學生除了照先生的話、問問他們之外、還用冷眼來、看着他們的舉動、眞是先生前次說的、千眞萬眞、我當時想的決沒有這樣人、越是的多、

宣傳、訓練、抵制、三方面並進

負最大使命的!!非學生們莫屬

市學聯昨日兩個集會議決多項妥善辦法

市學聯會代表大會

市學聯會昨日(廿一)下午四時、復假總商會開第五次代表大會、議決各案如下、(甲)復課問題、㊀發表上課宣言、㊁分述過去工作、㊂說明今日全體上課、課餘作反日宣傳、㊃加緊軍事進行、刻苦求學、期雪國恥、議決通過、(乙)軍事訓練委員會請追認該會名稱上加訓練二字、議決通過、(丙)軍事訓練委員會提議、請通令各校開暑期軍事訓練班、議決通過、詳細辦法由軍委會擬定、(丁)軍事訓練委員會提議中等以上各校強迫受軍事訓練、服裝編制須與本會所規定者符合、以資統一、議決初中以下(十六歲)免受強迫、但須組織童子軍、女同學參加軍事訓練者聽、不參加者須組織救護隊、初中以上(十六歲以上)一律強迫受軍事訓練、(戊)規定以後工作案、㊀復旦實中提議各校同學暑期回里後、組織暑期學校、將反日運動深入、灌輸於兒童腦中、議決通過、㊁暨南提議通告各校學生會、徵求各該校同學參加反日暴行委員會、實施檢查日貨、議決通過、㊂大夏提議各校組織義勇隊、辦法由經濟絕交委員會擬訂、議決通過、㊃南洋醫大提議徵集日本風土人情及一切政治經濟上之優劣、一致發行特刊、議決提交上海各界反日暴行委員會辦理、㊄南洋醫大提議各校如不參加軍事訓練、應如何對付、議決照軍委會議決、無故一次不到警告、二次不到記一小過、扣一學分、三次不到記大過一次、扣三學分、四次不到請學校當局開除其學籍、㊅大夏提議請呈請大學院通令各校組織學生軍、議決通過、㊆同濟代表報告該校已組織救護隊、不能組織學生軍、議決交軍事委員會審查辦理、(己)本會經費問題、㊀各校學生會應於三日內將百分之五之會費交本會、議決通過、㊁不繳會費者、先派員去收、再不繳、則登報開除其會員資格、議決通過、(庚)臨時動議、㊀頃據報告、新新公司進仇貨案、議決交經濟絕交委員會辦理、㊁光華提議五卅轉瞬即屆、本會應表示態度、議決交執行委員會辦理、㊂復旦提議軍事訓練委員會職員應由每校代表充當案、否決、㊃交大提議審查去年募捐帳目、當由主席詳細報告、因去歲負責人未到會、無從討論、㊄調查此次國恥紀念未停課各校、加以處分、議決交執行委員會調查、如未停課、不准加入本會、

軍政當局招待學界

錢大鈞張定璠於昨日下午二時、召集全滬學校代表茶話會、到六十餘校代表一百餘人、二時正、齊集總商會大廳、入座後略用茶點、即正式開會、首錢軍長致詞、略謂、學聯會此次發起組織學生軍、為軍事上之準備、惟會內組織如參謀處副官處等名目、與國民政府軍委會之組織法相同、未便援例應用、希望將軍事訓練上種種計畫確定後、呈請中央許可、然後方為正式機關、現各界組織反日暴行委員會、學聯會亦派代表參加、既有此會成立、則以後一切對日問題、均應由該會負責辦理、以資統一、昨聞學生檢查仇貨時、將日紗扣留、如果屬實、兄弟認為不正當、蓋取締與拘捕之權、屬之官廳、倘任何機關、均有取締拘捕之權、則民衆將難切實保障、希望反日運動、有一機關以統一之、又中央會於四月間命令各地民衆在五月革命紀念節中、禁止罷課罷市罷工、旋因濟案發生、上海各校乃有停課之事、中央本來是不承認的、後來因為組織尚有秩序、鄙人與學聯接洽通融辦理、停課幾天、此後希望諸位以學業為重、愼勿輕易停課云云、次張市長致詞、略謂此次上海學聯會領導全滬學校、作極大之愛國運動、秩序甚佳、使外人無藉口機會、這是很敬佩的、惟希望各位非審愼從事、以免因此重大糾紛、談救國運動、負最大使命最大力量的、非學生們莫屬、中國受帝國主義者、一再侵略、表面上是人家不好、其實中國本身不能振作精神來抵制他、不過態度要鎮靜、要想救國、學者要加緊讀書、工人要加緊做工、商者要加緊經營、否則不足以救危亡於萬一云云、次隴體要胡越汪竹一夏天等均有答詞、四時散會、

碼頭檢查每日兩校

昨日下午二時、市學聯會開第一次各校對日經濟絕交委員聯席會議、議決各案如下、㊀本會出發工作、與上海各界反日經濟絕交委員會同時進行、㊁檢查地段認定各碼頭、幷聯合報關行・海運・碼頭三工會協同檢查、㊂上次本會指定學校共四十五校、自今日起(廿二日)每日由各校輪流赴各碼頭檢查、㊃檢查隊以十隊為標準、酌量各該校同學之多寡增減之、㊄每日檢查工作以二校担任之、㊅工作時間以兩校同時並行、從下午一時起至九時止、每校派八隊、二校共十六隊、每隊檢查一碼頭、㊆在本校未發通告前、明日(廿二日)先由法科遠東二校出發工作、㊇致函各校學生會、召集宣誓禮、以後不得再購日貨、如明知故犯、提交本會公斷處分之、五時散會、

▲大夏大學 大夏大學學生軍、每日上午實行操練三小時、由前第一軍第二師鄧師長教導、下午則在教室講授軍事學、昨雖星期天雨、亦照常舉行、全體計百四十餘人、內有女生二十餘人、

又該校軍事訓練委員會、主席傅民說、交通黃敬思、事務馮嘯舞、指導錢翔、設計姚華廷、秘書鄭振表、經理林榮大、糾察蔡根深、衛生丁慧娟、

▲勞動大學 勞動大學反日委員會、遵學聯議決案担任滬甬水道一帶總指揮、餘姚縣指揮、由該會派喻慶蓀王鵬林於十七日會同招商局公學宣傳隊至餘姚、除分組向當地民衆講演外、並至縣立一小三小講演數次、十九日借該地城隍廟作化裝演講、並表演短劇「外交血」

▲道中女校 虬江路道中女學、前日往南翔宣傳、由教職員率男女高級生七十人、先在該鎮東西大街宣傳、男女學生輪流演講、自上午十時半起、至下午三時半始止

▲復旦大學 復旦學生昨日起一方照常上課、一方仍注意文字宣傳、學生軍全體每晨仍野外操練、夏季軍服已畢、一星期內當可全軍戎裝、並悉該校旬刊第六期准出「反日專號」一冊、昨已付印、

▲暨南大學 暨南大學昨已照常上課、其反日運動委員會、深恐緊張結束、人心冷淡、昨晚特由主席團召集重要會議、討論今後繼續宣傳工作、及一切反日方針、

▲商學院 中央大學商學院以檢查日貨、為今後對日經濟絕交最要工作、爰組織檢查隊三隊、準於今日下午出發邀同各碼頭工會嚴厲執行分段工作、又該會議決全校女同學、即日組織救護隊、

▲明德學校 北四川路明德學校全體學生、昨日上午九時、舉行宣誓大會、立誓即日起實行抵制日貨、誓文如下、某某某誓以至誠、擁護黨國、由即日起厲行抵制日貨、並負勸導親友之責、大日在上、實鑒臨衷、謹誓、

▲浙江省立第三中學 浙江省立第三中學學生、自十二日起停課三天、赴城鄉各處、宣傳慘案眞相、該校教員周承麟宋茂棠沈光照等、又以北伐需款甚急、發起集合學生組織、援助北伐籌款會、中師部同學、均深表同情、十六日下午召集全體教職員學生、開一聯席會議、討論辦法、

日人欲攫我路礦權耶

公森太郎來滬辦交涉

南潯路自經我國收回經營以來、頗有起色、不料日人又欲藉口條約、重攫路權、曾迭次提出交涉、均經江西省政府一再嚴拒、此次日本政府、復派公森財務官專門辦理此項交涉、公森氏已於十二日抵滬、與國民政府交通部秘書長許卓然慶次協商結果、定今日(二十日)乘日清汽船大利丸赴寧、與首都當局直接交涉、聞最近江西省政府有將該鐵路移歸省有之計畫、日人非常恐慌、此次公森氏赴寧、會表示須俟交涉完全解決後、方始回滬、

又訊漢冶萍業由國民政府派員整理調查、不意日人竟藉口契約、出而交涉、日政府特派財務官公森太郎來華辦理交涉事宜、公森太郎抵滬後、聞已於昨日秘密偕其秘書安田豬馬一、搭輪赴漢、

愛國商人已不少奮起

團結務堅…檢查務密

提倡抵制…並顧兼籌

市民提倡國貨會、為擴大組織、作有力之提倡起見、昨日召集全體會員討論進行方案、討論

提倡國貨擴大運動

(甲)增加個人會員擴充組織案、通過、(乙)徵求會員擴大國貨運動、通過、定期再召集會議、(丙)為濟案及擴大國貨運動應發表宣言、公決請秘書處起草、(丁)組織流動國貨商場、(戊)擴大國貨宣傳徵求專門技術人材、請政府將國貨豁免稅釐創辦永久之流動國貨展覽會、(己)分類抵制法、(庚)呈請農工商局通令各商店銷售國貨、(辛)組織大規模之民生公司、(壬)外貨進口須印何國字樣、國貨亦應標明華產、藉資鑒別、公決本星期三再召集總商會國貨維持會機製國貨工廠聯合會國貨工廠聯合會各工商團體、從長討論、末茶點散會、

火柴大可採用國貨

江蘇火柴同業聯合會、致上海各界反日暴行委員會函云、當此抵制仇貨之秋、正國貨提倡之日、所有日本出品火柴、如(雙福)(猴牌)(狗琴)(剪刀)及其他諸牌、請一律止各店購進、一面提倡國貨、同業如熒昌、鴻生、中華、利民、裕昌等廠所出貨品、勸人購用、

麵粉業停止新買賣

南北市麵業公會、昨日下午召集全體會員開會、表決自動對日經濟絕交、自即日起停止新買賣、以示決心、公舉調查員六人專司調查、

煤炭業限期登記

昨日午後、煤炭業開大會、議案㊀日軍侵犯國土、慘殺官民、應如何抵抗案、公決一致根本經濟絕交、㊁東洋煤應否不買案、公決一致不買、至存煤及定單棧單、限期報會登記、定單限於五月二十一日午後二時以前、將單送會蓋印登記、棧單限於五月二十一日午後四時起登記、至五月二十七日截止、並公推魏鴻文戚錦祥羅希三田夢芳戚仁友嚴仰山潘以三毛春圃林敦卿沈錦洲鮑哲襄茅曉甫汪舜山張庭梅趙仁安十五人組織上海煤炭業反日暴行委員會、專辦登記事宜、㊂中國煤如何開採案、公決追認五月十六日緊急聯席會所推定九委員、由大會加推潘以三蔣景茂二君、積極籌備採辦國煤、㊃採辦國煤、應請政府取銷國煤特稅、以資提倡、公決督促請願代表積極進行

反日會編製日貨錄

各界反抗日軍暴行委員會、以厲行對日經濟絕交、必須將各項日貨牌號商標、調查詳晰、明白公布、方能使各界明瞭、當由該會設計委員會主席、將以前經濟絕交大同盟統計科所編之日貨統計、與中央大學商學院反日運動委員會所編就之日貨調查錄、交由該會詳細核對、分別增入、以期完全、

南貨業防奸商投機

南貨業職工會昨在華安坊會所、開全體執委會議、提出檢查日貨應速進行、以免奸商投機案、議決自即日起、推定姚鳳林何鐵山王超等二十一人、為日貨檢查隊隊員、佩帶符號、專司日貨登記手續、

注意大批日糖將到

昨據調查、本星期內、日商各洋行、由日運滬之日糖、數約十一二萬包、價值一百五十萬元餘、此貨均屬華商所定、自實行經濟絕交後、華商糖業、一致議決、停進日貨、故此項日糖、已回絕出貨、是以日商方面、損失極大、日商各洋行極為恐慌、昨日下午七時、曾在日僑俱樂部開會商議、然華商態度堅決、人心憤激、此項日糖、終難出貨也、

向國外宣傳

國民新聞社、鑒於日兵暴行慘案、謀宣傳迅速起見、與大北等電局接洽、拍發國外新聞電報、已於昨日起將本日新聞稿件、拍致法德等歐美各國報紙、以期歐美人士得到濟案眞相、

矢田召來蘇杭日領

駐滬日總領事矢田、昨日電召杭州日領事清舒、蘇州領事岩崎來滬、面詢兩地近況、兩領事抵滬後、相繼至日領署報告、據云兩地抵制日貨頗力、推行動文明、地方安靜、日僑雖無危險、惟多不敢外出、惟蘇州之日僑婦孺七十人、則已避滬、

工界對日會繼續奮鬥

▲開始檢查日貨 檢查日貨隊、已有五六隊組織就緒、已開始檢查、現為嚴密組織起見、特將所有各工會之檢查隊、作有一統系之組織、五人為一支隊、五支隊為一中隊、五中隊為一大隊、

▲召集對日工會 定廿三日召集與日方有關係之工會、如碼頭・報關・海員・船業・海關・鐵路・機房等開聯席會議、確定具體方針、或組織一委員會、以便集中工人力量、指揮反日工作、

交署無線電台開始通電

外交部為謀傳播消息靈敏起見、特在外交部駐滬辦事處(即江蘇交涉公署)建築無線電台、茲悉此項建築、業已全部竣工、計工程費共三千兩、昨日起已開始與各地通電、台內並設技師一人、技術員二人、司電員多人、管理收發事宜、其傳達各地如南京漢口廣州長沙太原洛陽貴陽新鄉總司令部行營東沙島廈門成都等共二十餘處、

創立國民建設儲蓄銀行不容緩

繆斌向新聞界發表意見

中央委員繆斌昨晚七時、假大東酒樓宴請新聞界、發表最近所計劃之全國國民建設儲蓄銀行意見、略謂北伐成功、即在目前、惟建設方略、尙無通盤籌劃、鄙意北伐成功、若不撤底裁兵、其危險必與軍閥時代相等、故吾人應一致督促政府裁兵、一方面並努力建設工作、而裁兵建設、靡不需款、至籌款之法、不外二途、一曰擧內債、一日借外債、然外債之束縛、久已深憂痛苦、終以不借為得、內債亦非善策、則欲謀根本之計劃、惟有國民儲蓄、其要籲使全國人民皆負起建設之責任、以促成功、國民所儲之款、祇能用於建設事業一途、不能移作他用、政府於建設範圍內、可以向銀行借款、人民於此種事業內、亦可抵押借款、且人民可於相當期間、取回儲蓄款、以作養老金、豈不政府民衆、兩有利益、又此種計劃之效果、假定全國有一萬萬儲蓄戶、平均每人每月儲蓄二角、則每月可得二千萬元、一年可得二萬四千萬元、姑不計其利、五年已可得十二萬萬元、同時更可發行鈔票、以資流通、果有如此偉大之銀行、則建設事業何一不可為、吾人便可遵總理建國方略、首先實行兵工政策、將裁汰軍隊、悉數改編、分別從事築路開礦殖邊治河等建設事業、以原有將領、分別充任督辦、將總理預定之十八萬英里鐵道、先行建築、然後開礦築港墾荒興廠等事、皆可一一擧行、人民生計、因之亦可穩定富裕、鄙人提出此議、希望諸位加以討論並予指教云云、後由新聞界代表答詞而散、

吳淞寶山至楊行通行長途汽車

六月一日起實行……車票一律售兩角

楊行為寶山縣屬、在吳淞之西北、距離約十二里、平日往來兩地者、均雇小車代步、且閱時久而不適、行旅苦之、寶山城淞長途汽車公司、特呈准縣政府及交通處、添闢長途汽車路線兩條、一由寶山至楊行、一由楊行至吳淞、現已籌備就緒、定六月二日起通車、客票一律售大洋兩角、

市政府電催派員接收十七市鄉

市政府以省市劃分區域、早經國府令飭遵辦、上寶兩縣所屬十七市鄉、至今延未移交、而十七年度預算計劃、亟須籌辦、各該市鄉旣經核定歸上海市、理應一幷統籌、故已分電國府及省府、先期派員來滬、以便於六月一日會同監視接洽、

國貨一覽 (續六)

農工商局邇為應付目前急需及謀永久提倡國貨起見、爰有國貨一覽表之編制、該項表冊目前行將編竣、茲將編就一部分先行披露、以供國人參考、

▲紡織工業門 呢絨布疋類

(品名)	(商標)	(廠名)	(廠址)	(發行所)
棉布九磅至十六磅	寶鶴・五蝠・老人・牡丹・吼馬・三羊・牧羊・雙鷹・魚擔・地球・團龍	恒豐紡織新局	楊樹浦華盛路三號	寧波路9號
粗細布疋	鴻福・象鼎・雙斧	振泰紡織股份有限公司	浦東家渡北岸	天津路長興里
	紅蝶・月蝶・紅鶴・甘鶴・歡喜圖・三虎搶日圖・英雄奇遇	厚生滋記紡織有限公司	楊樹浦西湖路二十二號	江西路三和里
棉布	嘉禾・金城・金錢	永安紡織第一廠	楊樹浦路	南京路永安公司五樓
棉布十一磅至十五磅	馬狗・雙馬・三馬・四馬・五馬・人馬・人鶴・司馬	三新紡織有限公司	楊樹浦八十七號	黃浦灘6號
粗布十一磅至十六磅	八鐘	申新第一廠	白利南路周家橋	江西路五十八號
籠布		三星籠布廠	施山路一八九號	
棉紗十支至二十支	電車	同昌公司紗廠	南市機廠街三十號	法大馬路聚寶街口
	蝙蝠・金鷄・財神・劉海・採花・雙蝶	振華紡織有限公司	莫干山路十號	天津路鴻仁里
雙股線4232支	同上	同上	同上	
木紗	同上	同上	同上	
棉紗2624支至	汽球・火車・帆船・人球・人雀・泰山・耕讀・愛國・春・鳳得意	上海大豐慶記紡織有限公司	閘北潭子灣蘇州河邊	寧波路永濟里八十五號
棉紗八支至卅二支	寶蓮・五福・三羊・雙壽・福球・鶴球・快馬・雙鳳鳴・萬象・鹿球・雙馬	鴻章紡織染廠	麥根路五十三號	江西路六十號

請聽王夫人之經驗談(其三)

電氣處代裝電竈。及接線。均不取費。電竈租價。月僅一兩。電費每字。僅銀三分。開關一旋。頃刻可熱。既無耗費。又省光陰。其經濟遠在別種爐竈之上。

工部局電氣處

辦公處福州路十七號

樣子間南京路廿六號

電話中央六六三〇一

瘋癱骨痛血有毒

梅毒經久不治。毒菌潛入血液。而成瘋癱骨痛。故根本治法。必宜清血中之毒。本藥房發行「哈蘭士內服六零六」清血解毒。惟一聖藥。凡綿積血毒釀成之全身瘋癱四肢麻木背瘋膝瘋筋骨牽痛等一切瘋症服之。立見全愈

哈蘭士外搽六零六藥膏搽敷皮膚上大小瘡癤拔毒生肌立見收口每盒一元樣盒二角

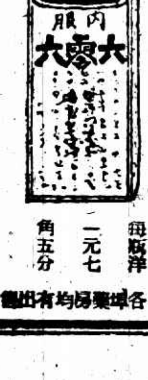

每瓶洋一元七角五分

上海四馬路中市

太和大藥房總發行

各埠藥房均有出售

市指委會第十次常會 易培基來滬養痾 美國絲業領袖…通・契納・白曉 綿市續跌

七軍廿三師政治部幹事 劉壽鵬慘死逆旅

闖入房內連放三鎗 西捕受傷兇手就逮

昨日上午八時三十分、法租界公館馬路黃浦灘口二十九三十一號廣泰來旅館十九號寓客劉運祺、突被人暗殺、身中三槍、立時斃命、兇手被捕、玆將經過情形分記於後、

死者略歷 劉運祺字壽鵬、廣西人、三十歲、爲國民革命軍第七軍三十三師政治部幹事、於陰歷三月初三日由漢抵滬、寓廣泰來二樓十九號、至今日恰巧一月、

被殺情形 昨晨八時三十分、有身着綠色嗶嘰長衫黑馬甲一人、暗藏手槍、至廣泰來旅館、闖進劉之房間、劉正洗面畢、兇手即向射擊三槍、彈中要害、立時斃命、兇手下樓即逃、樓上茶房葛某聞聲、下樓向帳房楊銳卿報告、楊即向外鳴捕、見兇手由外灘坐黃包車向北速行、即指示西捕、西捕乃向前拘捕

兇手捕獲 兇手見西捕追來、恐被逮捕、即射一槍中捕足、由車上跳下、被觸仆地、另一西捕上前用足踏兇手之頭部、將其逮捕、兇手右眼受傷、頭部紅腫數處、現押捕房、槍傷之西捕住廣慈醫院、傷勢甚輕、

事後調查 總巡捕房於出事後、立派探捕前往出事地點調查、即將死者房內之有用證物、如死者及其情人之照片手槍彈壳四枚等、一併檢出、而其時忽來一女子名鄧志豪、探捕恐其與案有關、將其扣留、後經訊得係與死者表妹李承潤、同在閘北啓秀女校讀書、今因知劉運祺反漢、故來送行、實不知已遭暗殺、嗣經用電話召其表妹到來、由探捕一併帶入大自鳴鐘捕房、

毆斃一人 北京路慘事

昨晨十時許有許多男子、在北京路河南路轉角處互毆、結果有一人受重傷、當場倒地身死、巡捕房現正查緝兇手、

釣船被撞 廿三人救起二十 貨物等擄刦一空

寧波釣船鄭長興號、此次由甬載鮮魚來申、前日晚間、已至吳淞外南匯屬海面、忽被由申開出之某輪猛撞船頭碰碎、船中伙友二十三人、當時救起二十人、現該船擱於海邊、不能開行、所載之貨及船中物件、被該處土匪擄刦一空

盜跡

十餘人連刧三家 浦東洋涇鎮東首 第一家損失一元

浦東洋涇鎮東首陶家堰陶阿毛家、前晚突來盜匪十餘人、乃阿毛被刦衣物、僅將其弟身畔銀洋一元搜去、復闖入後面王阿妙家、搜刦約一小時之久、刦去現洋五十七元、金飾約四十餘兩、綢衣十餘件、又入鄰舍王姓家、刦去金戒二只、衣服數件、臨逸開手槍二響、事後由三家事主開單分投警團機關請緝

煤炭店老闆 不認放火 供詞各執…查明再訊

法租界磨坊街八號大和煤炭店、本月十一號失火、焚斃男女老幼四命、各情已紀前報、玆由捕房將該店主錢鵬飛夫婦及夥計俞在文一併拘獲、昨日解法公堂請究、捕頭稟稱、被告夫婦等在捕房供認放火圖賠、今有供單呈鑒、詰之錢供、上海人、向做糖行生意、後改業開煤炭店、是晨實係晚間由夥計等在客堂內叉痲雀、至四點時停場睡臥、不知如何、店堂內忽然起火、在捕房所供之詞、完全謊話、經由尸屬二房東鄭陳氏、同居蔡銀蓮林蕭氏等、上堂陳述當時情形、並稱、被告同二房東向索欠租、因此懷恨、事前曾在外揚言、定必放火焚燒、請求嚴究、中西官以兩造各執、聽候查明再訊、

順治皇帝 十萬贖出 借洋不貸……因此報告 所控不實

淞滬警備司令部偵緝長石瑞祥、前日帶同眼線杜子清、至法捕房報稱、有綁匪張警吾董子清胡德生等、潛逃在滬、求請協拿等語、當由捕頭派探協同前往、將張等拘獲、昨解法公堂、先由杜子清供、民人與張等素識、上月十六日、張等在蘇州綁架順治皇帝、勒索得洋十萬元、逃來上海、後爲民人得悉、前往向張借洋一元不允、因此懷恨報告、官問被綁人順治皇帝究係何許人、住居蘇州何處、杜答不知、質之張警吾供、與杜素識、實係借錢不遂誣控、求請明察、董胡二人同供、民人等與張警吾同居、不敢爲匪、聶承審官商之法領事、判以此案所控不實、被告等一併開釋、

日人鎗殺對窰藝妓 談笑正歡 底事開槍 ……「女果死・我不獨生」

昨晨午前十二時半、鴨綠路吳淞路角日本旅館門司屋(譯音)住客上海日日新聞社員菱山善兵衛、在二樓第廿二號房窗口、向日妓院若松之房開槍、致將藝妓山口若子槍殺、先是菱山日間職務完畢之後、已在午後十時半、與友人某、同赴若松家尋樂、有藝妓四人、出而應酬、至十二時、兩人分送歸去、菱山遂回旅館、其所居之房、適對若松院落、不過四五間、窗口相向、故藝妓四名即與菱山對窗談笑甚歡、菱山突自箱中取出四十五號之手鎗、戴義勇團之帽子、對彼等作勢曰、「放」、突發一鎗、一彈飛出、適中藝妓若子之額、自後頭部穿出、擊入牆中、若子應聲立倒、菱山乘醉作此惡劇、聞報大驚、立取手鎗奔入若松屋、欲圖與若子會面、爲人所阻、乃云、「女果死、吾不獨生」、菱山後由若松主人及其友押送日總領署、

滬杭路上新鬼 硤石外揚旗軋斃鄉人

滬杭鐵路昨日上午九時四十分、由杭開滬之五號慢車、駛至硤石外揚旗一百十七號橋地方、軋斃年約三四十歲之鄉人一名、當經派警照料、並飭傳地保召覓屍屬認領、

少婦不諒夫婿 他醉了…… 何必輕生呢

閘北寶山路商務印書館銅版部職員皋寧人顧金關、家住虹口東有恒路慶安里四百二十七號、前晚顧與友人出外游玩後、復至酒肆、酩酊大醉、至午夜始返、其妻謝氏(十九歲)略出怨言、顧因在醉中、大發其威、將氏痛詈之餘、繼以毆打、昨晨顧赴廠辦事、迨午飯歸家、則見乃妻躺臥榻上、面呈異色、一再窮詰、堅不吐實、急送同仁醫院、經驗得係服生鴉片、已經數小時、中毒已深、恐有生命危險、因着轉送廣仁醫院醫治、

警報

▲山西路 山西路二百五十五號趙國華所開之香粉店、前晚七時許、突來盜匪兩名、闖入店堂、各出手槍、當被在帳檯上刦去大小鈔洋二百餘元、而逸、

▲梧州路 昨晚七時四十五分、有三盜闖入梧州路一千一百三十五號、刦去現洋念五元、

▲兆豐路 昨晚七時三十五分、兆豐路五百八十六號、突來盜匪五名、刦去一百〇八元、

遺失襪子 回來自刎 差幸同事眼快

法租界貝勒路同益里履豐襪廠、有職員湖北人名李王固者、年二十歲、性情古怪、昨晚奉該廠帳房之命攜毛線襪兩打、往蒲石路公泰染廠染色、迨歸、報告帳房云、在途中失襪一打、片刻、即上樓入臥室、用洋刀一柄、向頸項自刎、幸被同事所見、奪下洋刀、而頸項皮肉已經割破、後乃車送醫院醫治、傷輕無礙、其自殺原因不明、恐係患有神經病、

闖入房內「將吾抱住」 調戲—傷人 兩男子訴明定罪

無錫人毛瑞振劉友生、前日午刻至楊樹浦西湖路鄉下房子、向十九歲女子唐雪貞調戲、被其親戚金林泉撞見、上前干涉、詎毛劉二人不服、即持菜刀將金面部刺傷、並飽以老拳、一哄而逸、後金投報楊樹浦捕房、飭探往將毛劉二人拘獲、連同菜刀一把、帶入捕房、昨晨解送臨時法院、即據原告金林泉投案、證明被告毛瑞振持刀將我砍傷、劉友生幫助毆打云云、又據女子唐雪貞訴稱、在某襪廠爲女工、對於兩被告、均不相識、是日闖入我房內、將我抱住、任意調戲、我遂呼喊、被告等即行出外、將母舅金林泉毆打、並以刀刺傷面部是實、質之兩被告供詞支吾、推事核供、判被告毛瑞振處徒刑三月、劉友生處拘役十五天示儆、

工人母病妻亡 忽萌厭世之念

閘北自來水公司工人李大凡子、住恒豐路錦榮里十七號、妻患癆病、於本月十八日逝世、李哀痛未已、而乃母又於昨日作病、來勢且兇、李見狀心益焦急、乃興厭世之念、於昨晚六時許吞煙圖盡、經人覺察送醫院救治、

學徒死於車下

虹口莊源大弄三十四號陳聚興漆店學徒唐阿五、無錫人、十一歲、昨日下午一時半、在百老匯路外虹橋堍閒游、突被五五二五號運貨汽車撞倒、軋傷頭腦、當場斃命、

審訊

□卡德路刦案盜黨改期訊 住居卡德路七百六十九號之龍介臣家、去年十一月十一號晚六時半、被盜匪多人侵入、持械恐嚇、搶去值洋三百五十元之財物逃逸、嗣經捕房緝獲盜犯張裕春一名、解由臨時法院判處徒刑十五年在案、前日又經華探長凌潤祥、探目季立仁、在福州路查獲是案同黨江北人吉宗堂一名、帶回虹口捕房收押、昨晨解送法院、即據中西探投訴案情、要求延期、調查被告犯案、完推事得稟、向被告詰問一過、諭令押候查明再訊、

花園主人死裏逃生 綁匪竟欲勒斃 繩已套在頸項 四人分別判決

法新租界海格路六一九號花園主沈新堂、上月十一日被在逃之俞錫生陸六寶李金林曹根全等、串同騰飛汽車行汽車夫陳小弟等綁架至巨潑來斯路春華里內俞錫生家、希圖勒贖未成、沈脫逃回家、報告捕房、由探將汽車夫陳小弟及俞錫生之父俞阿金、俞妻顧氏、嫌疑人汪阿香等四人拘獲、昨解法公堂請究、原告沈新堂投稱、是日下午、民人與朋友在外吃茶、於傍晚時回家、甫至門口、突來綁匪數名、各出手槍恐嚇、即將吾架上汽車、將兩目朦住、先至霞飛路某汽車間住一宵、翌晨、又用汽車將吾移至巨潑來斯路春華里內、開閉在樓上亭子間中、至第三天晚上、民人在床上假裝熟睡、即聞若輩計議、欲將吾勒死、嗣後爲時不久、若輩將吾拖起、聲言你家已經交款、吾等送你回家、言畢、將民人拖至樓下灶披內、即用麻繩套在民人頸內、其時民人已預知欲謀害、故用兩手捧住頭部、迨伊等將繩抽緊、吾即大呼救命、若輩恐事敗露、即四散逃出、其時民人亦乘間逃歸報捕是實、詰之陳小弟供、在騰飛車行爲汽車夫、上月間由陸六寶約民人至華清池洗浴時、其云、欲綁一人、即約次日來叫汽車、及至翌日、陸來叫車、由吾開車出外、至赫德路地方、有李金林到來、令吾下車、由李開車而去、約一時之久回來、將車交還民人、次日、又由曹根全來租車、仍由民人開出、至西藏路、即由陸六寶李金林等到來、仍令民人下車、由李金林開去、伊等旋即回來、謂人已綁到、惟車號已被人看見、故將車拋棄貝當路、囑民人設法駛回、是以民人即投捕房謊報汽車被盜刦去、後來原告脫逃後、始將民人拘案等語、又據見證沈小狗張旭生同稱、是日原告被綁時、民人等同在一處吃茶回家、目見由被告陳小弟司機、質之俞阿金供、錫生是民人兒子、是晚將原告綁來家時、吾問其何人、伊云與你不涉、故不知其詳、俞顧氏供、丈夫將原告綁來時、伊云此人在鄉間闖禍、故此捉來的、不知綁票之事求宥、汪阿香供、在李小順家燒飯、不知綁票之事、聶承審官商之法領事判決小弟押西牢五年、再送內地官廳訊辦、俞顧氏押女所三年、俞阿金押西牢一年、沈阿香出境、

搜出違禁品案 昨晨判決

車務處西捕頭漢密台其率同中西捕、於本月十二號、在源昌路九十三號屋內、破獲販土機關、拘獲甬人凌順義傅春發戴鴻鈞、婦人徐吳氏等四名口、搜出煙七七磅半及手槍一支、子彈一百八十四粒、解由臨時法院訊押在案、昨晨由院續訊、詰據凌順義供稱、向在長江輪船爲買辦、對於捕房在其家抄出之違禁物品、則一味支吾、傅春發供、該項槍彈、係由友人寄在我處、實非已物云云、戴鴻鈞供、是日我在凌家修理水落、對於私藏煙土及軍火、完全不知、而徐吳氏供、在凌家爲女傭、不知販土等情、經推事核供明晰、判決凌順義處五等有期徒刑三月、並科罰金一百五十元、傅春發處徒刑十一個月、並科罰金一百元、戴鴻鈞處罰金廿元、徐吳氏無罪開釋、

兄弟因產涉訟 要求平均分析

本邑西鄉漕河涇爲棉花生理之張秀懷、歷年營商、積資百萬以上、漕河涇與滬上各設一行、乃張於民國五年棄世後、一切產權、均由長子張秀麒管理、玆次子張秀鱗、三子張秀麗等、均經成人、不滿伊兄把持財產、故延律師狀請地方法院、請求平均分析、昨經開庭審理、被告未到、延律師代理抗辯謂不動產多數已抵押他人、去年又因營業失敗、兩處店行倒閉、所有貨物、在鄉間者、均被原告扣留、現在被告不到、律師不能另作主張云云、旋經證人楊福元投稱、兩造均爲我之表弟、曾爲調解、未得同意、還是請庭上公斷云云、至此、問官諭云、弟兄之家務、不宜多訟、致生無窮之惡感、凡事以和爲是、不必涉訟、能够在外和解否、兩造律師起稱、由敝律師及楊福元等居間調停、總能解決、今請限二星期、如不能妥洽、再請開庭審判、問官准之遂退庭、

傷人隔夜發見 一臂中彈

紹興人沈言西、五十八歲、向在閘北恒信染坊爲工人、前晚六時許、在楊樹浦格蘭路被匪徒數名用手槍擊傷左臂、當場倒地、至昨晨七時許、始經楊樹浦捕房西捕查見、立即雇車送往醫院醫治、

教育紀載

全國教育會議之第七日

全國教育會議、二十一日上午九時行紀念週、開會議決、㈠師範學校應獨立、高中設師範科、㈡學校軍事訓練、高中以上組學生軍、由軍委會監督、以下設童子軍、午後參觀蠶桑改良所、

浙江省立二職業學校改組

戊辰社云、浙江大學校長蔣夢麟、在省政府第一百十七次會議、提出改組省立商科職業學校爲省立高級商科中學、省立蠶桑科職業學校、爲省立高級蠶桑科中學、當經通過、

江寧縣教育參觀團蒞滬

江寧縣教育局、教育參觀團、於昨日到滬、出席全省督學教育委員聯合會第二次執行委員會後、擬參觀上海縣優良小學、業經指定縣一・縣三・縣四・縣五・務本・三鄉公小・閔行强敏・塘橋第三等校、聞屆時由上海縣教育局派員引導參觀、

杭市小赴寧參觀團出發

杭州市小赴寧參觀團、原定十六日出發、嗣因南京開全省中小學教育成績展覽會、故改二十一日下午九時出發、其考察最注重者、爲市校農村二項、定期十天返杭、便道在上海參觀華童法童二公學及各市校、

勞動大學師範科學生出發參觀

國立勞動大學、師範科學生、鑒於勞動教育之重要、特組織勞動教育促進會、以爲日後努力推行勞動教育之基礎、並聞該校師範科、以畢業期近、自十四日起以次參觀滬寧杭各地學校、藉資借鏡、且於參觀時、分發傳單、以喚起一般勞動者之注意、

裨文女校表演「回家以後」 (大棟)

月之十九日、海上各女校青年會、爲籌措出席全世界女青年會代表川資、開聯合遊藝會於四川路青年會、與會者有中西・清心・裨文等數校、節目有跳舞・唱詩・新劇等、皆足引起觀衆之興趣、其中最有藝術上之價值者、厥爲裨文女校之新劇「回家以後」、該劇述一留美學生陸治平、在未出國前娶妻吳自芳、治平在美、又娶妻曰劉瑪利、回國後、治平攜瑪利於上海、隻身返鄉、回家以後、發現舊式女子不少的好處、正在取捨難決之際、自芳搜出瑪利誓盟之荷花鞵、詰問治平、治平大窘、適瑪利亦追蹤而來、以恐嚇手段逼治平與自芳離婚、治平態窘、幸自芳大量、勸治平偕瑪利赴上海、治平亦欲得澈底解決機會、遂偕瑪利離家、此劇表情動作、以飾自芳者爲最難、裨文飾自芳者、確能演到不粘不脫、至其扮相清麗、國語流利、猶其餘事、飾治平者、儼然一時髦留學生、其被窘於自芳之神情、狀感情流動之青年、尤覺入木三分、飾瑪利者將新式女子驕傲之氣度、表演無遺、回家以後有此成績、瑪利之功不可沒也、飾自芳之父者、刻劃入微、其餘演員、亦能各盡其職、最近各校中演劇、俱用方言、以胡鬧博觀衆之獎、裨文女校獨能於此潮流中、獨樹一幟、其精神有足多者、散會後、聞此劇之編演者爲應雲衛君、應君爲戲劇協社中堅份子、其導演之成績、海上各大學如交通・復旦・新華・持志等學生類能道之、

惠羣游藝會

惠羣女中學生會、定於五月念七日舉行籌募北伐軍餉游藝、欲會求節省開支起見、由交際股施吳二女士、向本埠各大商號公司懇求予以補助、百星影戲院允將會場全部及是日開映之影片完全捐助、虎標永安堂亦助贈登是日本埠各報之大廣告、南洋煙草公司捐助香女牌美四罐十罐於會場上照市價出售、其他尚在接洽中、聞是日遊藝、除歌舞新劇外、尚有百星贈映之影片、券價已定一元與小洋八角二種、場內並不另行募捐、定於本星期四五六三日先行售券、

火曜講話

復旦大學實驗中學、近定「火曜講話」、即每週星期二請國內學術家演講、上週係曾迅、今日(二十二日)請陳布雷、下午四時至六時、在該會館公堂、外界旁聽亦可、

暑期學術講演

贛省教育廳、爲利用暑假時期、特籌設全省暑期學術講演會、會址借設於廬山牯嶺青年會別墅、會外生活有遊藝會・電影・參觀・遊覽名勝及各種運動比賽、

籌備國術分館

自首都國術館成立後、上海市有設立分館之必要、特委吳志青等籌備、現吳等奉委後、已積極進行籌備、假借南市公共體育場爲籌備處、

形形色色

抄出手槍 河南人劉玉山、昨午身藏手槍一支、子彈十一粒、行經界路、被嘉司捕房包探查見、帶入捕房、

冒名抄土 浦東洋涇鎮、前日上午十一時、突來自稱禁煙局稽查者十餘人、手執洋鎗、在該鎮蔡太家內、抄去煙土兩許、當經禁煙檢查所得悉、追獲賈杏珠一名、解送禁煙局訊辦、

店夥串竊 城內縣基路沈壽祥草帽店主沈景祥、因房內失竊現洋四十七元、昨午投一區二分所報請查緝、當由巡官往勘、查得該店夥友孫漢章周瑞生高光山等有嫌疑地位、當即帶所、訊問之下、始悉果係串竊、遂派警吊到贓洋、一併申送第三科訊辦、

氣象 徐家匯天文台昨日報告云、天陰、東南風、氣壓平定、溫度最高八十四度、最低六十五・二度、預測今日多雲、沿海有霧、本地東南風、別處不一、

樂園閭一幕慘劇 血淋淋一雙杏眼 明亮下辣手使人黑暗 原因是姦佔好友之妻

昔爲紅木匠之蘇州人周杏生、與同業李阿壽、素稱莫逆、情同骨肉、乃李有妻、年方少艾、風騷特甚、爲周勾引成姦、致將本夫厭惡、嗣由該氏具狀地方法院、訴請與李阿壽離婚、當庭訊時、李對於離婚、並無異議、惟要求附帶條件、該氏不得與周同居、而周當涉訟時、化名爲曹咸泉、故和解筆錄、載明不得與曹咸泉同居、該氏並須償夫洋一百二十元、詎夫婦離異後、該氏仍安然與周同居於東馬橋迎祥里(李亦住於該里)、上星期周在家做壽、該氏居然自命壽婆、李目覩情形氣極、因將周及該氏一併扭控警所、訴以違背法院命令、當即移送地方法院、檢察處審訊後、根據和解筆錄、周及該氏並無犯罪事實、故判釋放、但李心仍不甘、旋與周約吃講茶、昨日上午九時、約在邑廟豫園內樂園閭茶館評理、屆時雙方各有帮手到場談判、一言不合、李方之人即一擁上前、將周雙目挖去、周痛極踣地、後李等又以鐵棍等亂毆、致周半身不能動彈、李等始一哄下樓逃去、適一區二分所落班巡警經過該處、遂趕上拘獲江寧人王明亮、吳縣人沈阿榮兩名、押解到所、訊據王明亮承認挖周雙目、並稱、周與李阿壽有仇、托沈阿榮與民商量、願出酬勞一百元、將李殺死、民因與李爲弟兄、故不肯行凶、但周先付十元、已經用去、故在樂園閭當面回絕、並要求洋鈿緩日交還、乃周要置民死地、民不得不用辣手等語、又爲李阿壽洗刷、質之沈阿榮、供是周杏生方面之人、曾所長當察得周杏生傷勢非輕、立送醫院醫治、旋將原被兩造移解地方法院、奉檢察官驗訊後、判原告發送醫院醫治、被告等還押、候緝拿在逃之主犯及各帮凶到案嚴究、按本案兩造均爲城中之白相人、各有老頭子、此次發生慘劇、緣因李方大失顏面、故以消極手段對付、昨日法院研訊後、已洞悉內幕、是以法官對於主動之人、均予一併拘提、以便澈究、

藏彈牽累父店 雇夥生計頓絕 青雲堂准予啓封

舟山路一千五百六十二號青雲堂理髮店主牛青山之子寶林、十六歲、因於本月十號午刻、身藏手槍子彈三百粒、被匯山捕房俄捕查見搜出、解由臨時法院訊押在案、並由捕房請求將青雲堂理髮店發封、日前牛青山自行投案在押、昨晨被告之家屬延林灤慶律師投法院聲稱、捕房已飭探前往該理髮店內搜查、並無軍火抄出、因該店雇夥多人、自青雲堂被封後、生計頓絕、是以要求先將該店啓封、俾得繼續營業、而各雇夥可以謀生云云、當經推事宣諭、林律師請求啓封照准、

火警

三牌樓 城內三牌樓天官坊九十四號協大祥成衣舖內二房東何德林家灶間內、昨日上午九時許、不戒於火、救火會聞警、驅車前往、當即撲滅、並未冒穿屋頂、

楊家石橋 住居閘北華盛路楊家石橋平房內之揚州婦人袁汪氏、昨晨將門下鍵、赴錦華絲廠作工、至十二時許、其屋突然起火、頃刻冒穿屋頂、當經救火會驅車到來灌熄、該氏家焚盡無餘、鄰居幸未波及、

塘棲 落依 眼科之王 黃雲卿先生世代祖傳家秘秘方醫業 無論七十二種新久危險目疾 均可限日全癒永久不發 門診六角 六出診四元 四萬老垃圾橋北首延吉里口 號房啓

市指委會第十次常會

市黨務指導委員會、昨開第十次常會、首由中央組織部長陳果夫報告中央對付濟案之步驟及方針、繼討論(甲)常務委員提各區指委會呈爲補述理由、請准成立該區臨時民訓會案、(議決)通令各區准予成立臨時民衆訓練委員會、並由市民訓會製具工作大綱、分發各區、(乙)組織部提案、一・六・兩區呈請製定區黨部徽章式樣、俾資一律案、(議決)由市指委會發給交秘書處辦理、(丙)訓練部提案黨員軍事訓練計劃大綱草案已擬就、請討論案、(議決)付審查、推錢大鈞許孝炎爲審查員、(丁)臨時動議、達亮報告辦理淞滬浦江划船經過情形、請鑒核案、(議決)交民訓會辦理、

易培基來滬養痾

農礦部長易培基、茲因身體不適、前晚由寧來滬、暫事休養、

黨政軍聯席會議

第三次本月廿七舉行

市政府昨發函召集第三次黨政軍聯席會議、日期定本月二十七日午後三時、地點在呂班路四十八號市府俱樂部、

國府派定專員 考察兩湖財政

前軍委會經理處駐滬辦事處主任王猶龍、現奉財部派赴湘鄂考察財政、不日即將首途、

三區通過區分部指委

三區黨務指委會、昨開臨時會議、通過各區分部指導委員如下、一分部湯大陶、二分部凌憲文、三分部陸俊八、四分部張鐵民、五分部王一鳴、六分部毛漢强、七分部賀伯賢、八分部鞠國良、九分部馬嵩、十分部汪剛、十一分部黃啟靖、十二分部潘國泰、十四分部許鉦初、十五分部何惟忠、十六分部程則鳴、十七分部沙千里、十九分部許雲輝、二十分部陳章順、二十一分部陳克昌、二十二分部陳漢聲、二十三分部孫寶森、二十四分部俞樂迷、二十九分部范守淵、

楊樹莊乘華安輪來

海軍總司令楊樹莊、政訓處主任林知淵、昨乘華安輪來滬、第二艦隊司令陳紹寬亦於昨晚由寧來滬謁見、

盜案歸司令部辦理

軍委會函知市政府、淞滬警備區域內一切盜匪案件、概歸警備司令部辦理、已令公安局知照、

唐悅良晉謁唐少川

外交次長唐悅良、昨晨由京來滬、當謁唐少川氏、對濟案有所協議、

麵粉二萬包 運魯放賑

直魯賑災委員會、已購麵粉二萬包、運魯開放、今日電請兵站總監轉滬寧路撥車二十輛、以便剋日裝運、

市府辦理審計事宜

市政府因欲確定市收支計算起見、特在市政府第四科辦理審計事宜、所有各局及市經費之機關、均須愼重稽核、

華僑聯合會參事會

上海華僑聯合會、昨開第二次參事會議、討論呈請國府表揚爲華僑黨務最出力之陳烈士新政功績案、通過、(二)籌募救國公債案、(三)救國捐辦法案、(四)對日籌款辦法案、決推舉韓秀瑞伍澄宇張鐵珊王應權鄭恒顯劉南峯丘華畤七人爲籌查委員、俟下次開會表決、(五)國府僑務委員會至今尚未成立、對於黨務呈請各案均皆擱置、一致主張、電請政府催促各僑務委員限日成立、(六)接開歡迎會、歡迎僑務委員會委員及熱心黨務之華僑陳嘉庚鄭炳華薛生黃賢業諸君、全體起立致敬、由丘華畤代表答謝而散、

奉化同鄉集議放賑

奉化旅滬同鄉會、二十日召集開會、首由陳忠阜陳思裕報告災區情形、據云蓴湖房屋、全鎭焚燬過半、災民萬餘人、至蔡嶺道、前由奉化旅滬同鄉會募款賑濟、辦法以蓴湖五成、吳家埠四成、舍嶼一成爲標準、合計洋千元、惟杯水車薪、無濟於事、議決、一面請各長官撥款散放、一面邀集各同鄉再籌的款、

陸徵祥回國主教

上海將有新教堂

世界新聞社云、據比京消息、比國天主教當局擬在上海建築教堂一所、落成後、在比爲僧之陸徵祥氏、將回華主持、

美國絲業領袖陶通・契納・白曉特・費勒

美國絲業領袖陶通・契納・白曉特・費勒等於上星期五到滬、江浙皖絲繭總公所、商同美商、召集專家會議、討論檢驗生絲方法、地點均在總商會、

米業職工注意運米出口

米業職工會昨開整理委員會、(一)議加入工整會案、通過(二)滬東閘北兩區代表會推定之整頓條件行動委員會提出整頓條件辦法十二項、議決俟各區代表會通過後、再向資方提出(三)在整理期內各委不得托故辭職案通過次討論反日運動、議決組織檢查隊、檢查奸商運米出口、

煙兌職工將提條件

煙兌業職工會、昨日下午二時、開閘北區代表大會、提出改良生活條件、當衆通過十七條、決定向資方要求、並選定運動委員七人、

麗光商店利薄銷多

北四川路九十六號麗光商店所售各貨、均向歐美名廠直接定購、一切化粧日用諸品、靡不具備、該店抱定薄利多銷主義、價較市上便宜三分之一、新到永不透水雨衣、實價僅十元九角半、

新閘橋下月可完工

新閘橋停止通行後、已逾半載、前月經求新廠估工修葺、自下鋼架銹腐之鐵件已完全拆除、正他從新裝置、據橋工稱、如無意外停頓、夏歷五月間或可完工、六月內即可通行、

金銀工會一分會一週紀念

金銀工會第一分會、准今日上午九時、假座西藏路寧波同鄉會開一週紀念大會、有各團體學校表演游藝、

國術研究分館二次籌備

昨日國立研究館上海分館籌備處、召集第二次籌備會議、決先推員起草章程、並推定俞宗周・陳文彬・劉占元・陳藤軒・李滄光爲籌備處常務委員、下次籌備會日期定本月二十五日下午七時半

徐叔澄張綺雲好合

無錫徐叔澄君之子幼澄、與舜川張駟臣君之女綺雲女士、昨在湖北路安東旅社行結婚禮、新婦年貌綺年、與幼澄君堪稱一對璧人、婚禮採新制、晚間宴畢、復以蘇灘獨脚戲佐餘興、

王正廷宴客展期

王正廷原定昨日假座大華飯店、宴請各界領袖、茲聞因事展至二十四日、地點仍舊、

李秋君女士潤格

每尺十元 四尺爲止 條幅減半 尺頁扇面每件五元 山水花卉人物同例 點景工細加倍 刻石每字二元 收件處上海卡德路八十號李宅各大牋扇莊及時報館 2633

商業團體內 嚴禁業外人充代表

市政府昨發佈告、近查市內各商業團體、仍有以業外人充當代表、甚至以代表名義否認當事人同意簽訂之契約、或藉勢包攬、破壞規章、以阻礙行政之設施、若不嚴行制裁、不足以杜包攬之惡習、用特嚴行禁止、以安商業而免糾紛

召集絲業討論會 並開專家會議

商場行市

銀拆回鬆

▲洋釐 昨(念一日即夏曆四月初三日)釐市稍見回好、蓋亦迭漲之反響也、市場內交易尚稱不寂、業中做開票額各款一二百萬、鈔票新幣則仍有限、銀行互市四五十萬、客幫以北幫及漢廣等去貨最濃、來源如寧杭蘇來新幣七八十萬、小錢行收兌鈔票以及現洋匯期計有百萬光景、洋釐見大、銀拆回低、人心向上之故、本街成交十萬餘、拆兌行情續緊勢、計早市一千二百十七角七分、午市一千二百十六角、亦降去一角二分、惟門市另兌無甚上落、每元換十二角三四十文、

▲輔幣 市況似乎穩健、惟江南早市回低、計六錢二分三釐、較上日降去三釐、午市六錢二分一厘、末更、廣角早市五錢九分三釐、比前日早市回昂四釐、午市又俏、計五錢九分四釐二五、比上日漲起一厘二五、

▲銅元 稍長未已、早午市同爲西○四千五百文、比較前日續長一千文、成交三四萬串、衣牌變亦加大十文、計早市二千九百二十一文、午市二千九百二十二文、角坯上下午同計二百四十文、加二文、貼六早市減一文、午市未動、均爲五十二文、

▲銀拆 昨星期一各銀行出入似盛、收解各種貨價票匯諸款四百餘萬、華商各莊等收解票支貨稅匯各款不下一千萬之譜、銀拆略見回鬆、早市過二錢四分、遊收市一錢三分、較之前天已覺鬆七八分矣、銀行拆息計掛九分云、

外匯均已掛長

昨星期一大條無市、本埠外匯均已掛長、計英金長二五、爲二先令九辨士、美金長半元、計六十七元一二五、法郎長十五元、計一千七百○五元、印度長一元二五、爲一百八十三羅比二五、和洋加一元半、計一百六十六盾二五、德匯加二元半、爲二百八十馬克半、香港小去二五、計七十七兩二五、日匯降三七五、爲六十九兩一二五、坡匯小去七五、計八十四兩二五、交易、銀行如正金三井及華商銀行等售出一百數十萬元、正金安達台灣等亦吃進二百餘萬元、迨下午收市、比較上星期末計先令長八七五、美金長二元七五、日金減二分三七五、

▲英匯內盤鬆甚、計有七五上落、交易不少、▲美匯內盤穩硬、計有一元半伸降、▲東匯內盤續弱、稍賤、午後尤甚、全日間計有二分二五之差次、人心不定、華商初出繼進、復又拋出、

內匯趨穩

昨日華商銀行公會報告、國內匯兌情形似稍趨穩、交易不鮮、各埠匯水如京津滬見降、餘無上落、計北京公砝一千○六十一兩五錢、降一兩五錢、洋匯一千○三十二元半○小去半元、天津行化一千○六十九兩五錢、跌一兩五錢、洋一千○三十一元半、跌落半元、漢口洋例一千○三十二兩五錢、減去三兩、洋匯一千○十七元、降一元、又本埠中行接天津電訊、即期行化一千○六十九兩三錢七分五、計小去一兩二錢五、

銀市平定

昨爲星期一、大條銀及英美間匯兌等例無電訊、惟當日路透電七午十點鐘來、日美四元六角九三七五、日英一先令十辨士三十二分之二十五、均與上週六相同、又電通社神戶電上午十點到、日美近期出價四元六角三二五、進價四元六角半、均未更、日英出價一先令十辨士八二五、進價一先令十辨士八七五、如前、正午來電近期日美出價加一二五、計四元六角四三七五、又下午三點鐘到電、日美出價回落零六二五、餘則如故、又四點鐘來電、日美出價復高○六二五、計四元六角四三七五、日英出價亦加○三一二五、計一先令十辨士三十二分之二十七、其餘概無變化、市況平定、

標金跌風尤旺

昨(二十一日)標金跌風尤旺、竟有不可收拾之勢、殆因外匯稍鬆、並聞日本有地震之災、故人心頓虛、自早間略跌一兩餘、毛盤即回漲三兩、英匯掛後復降二三兩、午收續疲、已跌至三十兩關口、午後更覺跌落、猛降五六兩、照日金結價、竟仰小十兩有奇、爲從來未有之大創變、同業中乾進先令、遂出日匯、但市氣甚弱、各號賣戶占多數、如順利萬興恒興等咸有售出、下午大連稍有實出、套頭之家有所購進、但人心頗形忐忑、惟一般空頭者莫不大獲其利、

公債轉降

▲整六跌一元餘 ▲二五尙穩

昨(念一日)公債期貨市況尙屬平穩、上午市價略覺穩健、人氣平衡、故進出尤不甚湧旺、現貨更非常清淡、總計成交二五交易亦寥寥無幾、後市價開出一千元、整六一千元、期貨成交總數爲一百五十七萬元、中分整六五月期二十五萬元、六月期六十三萬元、七長五月期三十二萬五千元、六月期三十六萬五千元、至各債市價經過情形、二五因交易稀少、上落甚微、結果比上週末大票略好角許、小票稍軟、七長整六價因市上買氣不若前之踴躍、做最初開出已稍鬆軟、而以整六較甚、其遠期比上週六之價降下一元許、惟收盤仍有向疲之勢、結果七長較前小去七角、整六則跌下一元餘、觀市價趨勢、尙有續疲之可能、七長雖有六月抽籤之說、但目下價格已屬高昂、超過整六達十元之譜、故各方進出漸趨審愼矣、九六現貨續有做開、價稍降、茲分述於後、

▲七年長期 七長現貨無市、五月期上午在四元三四角之間、後市收盤疲、結果爲七十三元九角五分、比上週六小去六角半、六月期爲七十三元○五分、比上午小三角半、較前降下八角五分、

▲整理六釐八釐債券 整六現貨於下午開出爲六十四元五角、較上週末跌去一元五角、五月期爲六十四元一角、比前市小五角、比前降下一元二角、六月期六十一元六角半、較上午小六角、比前降下八角五分、九六現貨上午開出一次爲二十一元、較之上週六小四角、

▲二五大票 二五大票爲五十七元、比上週末略好一角、小票於前市做開爲五十五元八角、比前小去四角、續發賠款大票約七十一元許、小票在六十八元之間、

證交提早交割

華商證券交易所因本月期貨交割之期、茲已屆下旬、應告於市場佈公、惟照規定日期本爲是月三十日、但是日適値五卅慘案紀念、故已准紀入函請提早一天、改以是月二十九日爲本月期貨交割日期、

棉市續跌

昨(二十一日)紐約利物浦及孟買棉市電訊均未到、大阪棉市各月期亦去五分至四角五分、本埠棉市以外棉均跌、紗市不佳、需要毫無而跌、紗布交易所漢標前市各月期小去五分至一錢、後市又小一錢五分、共成交三萬三千五百擔、各月期價如下、

[illegible]

紗市清堅

▲人標祇做了結

▲現紗 昨日(星期二)現紗市大體交淸而價堅、如果按制堅持到底、現價決可維持、且有進展之可能、市上交易計四川省進一百包、廣東省進一百包、餘如江西內地兩廣幫計三百餘包、同行交易一二百包、實價細紗五錢至一兩四錢、粗紗平平、茲列市價如下、

[illegible]

▲期紗 紗布交易所十六支人鐘標準內做停止新買賣、祗做了結、故市面升降已似失卻標準、然人心混亂達於極點、市價逐漸變化、此則實貨均缺乏把握故也、但結果漲多跌少、附錄收盤行情如左、

[illegible]

市價一覽

五月二十一日（禮拜一）市

◉國外匯票

[illegible]

◉國內匯兌

銀行公會報告各省匯市

[illegible]

◉金市

[illegible]

◉各國票價

[illegible]

◉蘇州錢市

[illegible]

◉銀洋錢市

[illegible]

◉無錫金市

[illegible]

◉無錫錢市

[illegible]

◉蘇州金銀市

[illegible]

◉上海華商紗布交易所

[illegible]

◉上海華商證券交易所

[illegible]

◉上海證券物品交易所

[illegible]

◉滬南米市

[illegible]

◉滬北米市

[illegible]

◉油豆餅

[illegible]

◉大連油豆餅電

[illegible]

◉上海麵粉交易所

船期

[illegible]

▲進口輪船報告

五月二十一日 星期一

[illegible]

▲出口輪船報告

▲長江班 ▲寧波班 ▲定海石浦海門 ▲崇海班 ▲穿山定海班 ▲通州揚州班 ▲福州班 ▲溫州班 ▲南華班 ▲北洋班

[illegible]

外洋輪船報告

▲門司神戶 ▲舊金山班 ▲西雅圖班 ▲英國倫敦班 ▲法國馬賽班 ▲德國亨寶班 ▲呂宋爪哇班 ▲世界班 ▲溫哥華班 ▲香港小呂宋 ▲孟買班 ▲意國郵船班 ▲神戶長崎班 ▲青島大連班

[illegible]

大舞台 三馬路 ▲夜戲▼ 四本 鎭國 高廷贊

上海舞台 四馬路口 ▲夜戲▼ 頭二本 穿金 寶扇恨

丹桂第一台 四馬路中 ▲夜戲▼ 四進士 饅頭庵 清風亭 御碑亭

法界共舞臺 男女合演 准於四月初六夜開演京戲

共和影戲院 西門方板橋 今天日夜開映 賢內助

中華大戲院 法大馬路吉祥街口 今天日夜開演 五女復讐

北京大戲院 北京路貴州路口 今天開演三次 遊龍戲鳳

百星大戲院 老靶子路福生路口 今天日夜開演 情天 戰雲

通俗大戲院 大東門南小北門 今天日夜開演 朱紫國

虹口大戲院 虹口乍浦路口 今天日夜開演 好運氣

夏令配克大戲院 靜安寺路 今天日夜開演 愛姆敦

萬國大戲院 西華德路源昌街 今天日夜開演 獅子樓

中央大戲院 六馬路台家衖 今天日夜開演 歌女懷春

新中央大戲院 北四川路海寧路口 今天日夜開演 馬振華及汪世昌之新死劇

卡德大戲院 新閘路卡德路口 今天日夜開演 紅蓮寺

世界大戲院 今天日夜開演 柳暗花明

奧迪安大戲院 北四川路 今天日夜開演 皇后夢

上海大戲院 北四川路 今天日夜開演 深宮奪美

東華大戲院 法租界霞飛路 今天日夜開演 楊花刦

卡爾登大戲院 靜安寺路派克路 今天日夜開演 戰後鴛鴦